



Statistische Berichte

Gymnasien,

Abendgymnasien, Kollegs, Schulen besonderer Art,
Freie Waldorfschulen sowie internationale und
ausländische Schulen in Bayern

Stand: Oktober 2019



B 1 4 j 2019
Hrsg. im Oktober 2020
Bestellnr. B1400C 201900

Zeichenerklärung

- 0 mehr als nichts, aber weniger als die Hälfte der kleinsten in der Tabelle nachgewiesenen Einheit
- nichts vorhanden oder keine Veränderung
- / keine Angaben, da Zahlen nicht sicher genug
- Zahlenwert unbekannt, geheimzuhalten oder nicht rechenbar
- ... Angabe fällt später an
- X Tabellenfach gesperrt, da Aussage nicht sinnvoll
- () Nachweis unter dem Vorbehalt, dass der Zahlenwert erhebliche Fehler aufweisen kann
- p vorläufiges Ergebnis
- r berichtiges Ergebnis
- s geschätztes Ergebnis
- D Durchschnitt
- ≙ entspricht

Auf- und Abrunden

Im Allgemeinen ist ohne Rücksicht auf die Endsummen auf- bzw. abgerundet worden. Deshalb können sich bei der Summierung von Einzelangaben geringfügige Abweichungen zu den ausgewiesenen Endsummen ergeben. Bei der Aufgliederung der Gesamtheit in Prozent kann die Summe der Einzelwerte wegen Rundens vom Wert 100 % abweichen. Eine Abstimmung auf 100 % erfolgt im Allgemeinen nicht.

Publikationsservice

Das Bayerische Landesamt für Statistik veröffentlicht jährlich über 400 Publikationen. Das aktuelle Veröffentlichungsverzeichnis ist im Internet als Datei verfügbar, kann aber auch als Druckversion kostenlos zugesandt werden.

Kostenlos

ist der Download der meisten Veröffentlichungen, z.B. von Statistischen Berichten (PDF- oder Excel-Format).

Kostenpflichtig

sind alle Printversionen (auch von Statistischen Berichten), Datenträger und ausgewählte Dateien (z.B. von Verzeichnissen, von Beiträgen, vom Jahrbuch).

Publikationsservice

 Alle Veröffentlichungen sind im Internet verfügbar unter www.statistik.bayern.de/produkte

Impressum

Statistische Berichte

bieten in tabellarischer Form neuestes Zahlenmaterial der jeweiligen Erhebung. Dieses wird, soweit erforderlich, methodisch erläutert und kurz kommentiert.

Herausgeber, Druck und Vertrieb

Bayerisches Landesamt für Statistik
Nürnberger Straße 95
90762 Fürth

Papier

Gedruckt auf umweltfreundlichem Papier, chlorfrei gebleicht.

Vertrieb

E-Mail vertrieb@statistik.bayern.de
Telefon 0911 98208-6311
Telefax 0911 98208-6638

Auskunftsdienst

E-Mail info@statistik.bayern.de
Telefon 0911 98208-6563
Telefax 0911 98208-6573

© Bayerisches Landesamt für Statistik, Fürth 2020
Vervielfältigung und Verbreitung, auch auszugsweise, mit Quellenangabe gestattet.

Hinweis: Diese Druckschrift wird im Rahmen der Öffentlichkeitsarbeit der Bayerischen Staatsregierung herausgegeben. Sie darf weder von Parteien noch von Wahlwerbern oder Wahlhelfern im Zeitraum von fünf Monaten vor einer Wahl zum Zwecke der Wahlwerbung verwendet werden. Dies gilt für Landtags-, Bundestags-, Kommunal- und Europawahlen. Missbräuchlich ist während dieser Zeit insbesondere die Verteilung auf Wahlveranstaltungen, an Informationsständen der Parteien sowie das Einlegen, Aufdrucken und Aufkleben parteipolitischer Informationen oder Werbemittel. Untersagt ist gleichfalls die Weitergabe an Dritte zum Zwecke der Wahlwerbung. Auch ohne zeitlichen Bezug zu einer bevorstehenden Wahl darf die Druckschrift nicht in einer Weise verwendet werden, die als Parteinahme der Staatsregierung zugunsten einzelner politischer Gruppen verstanden werden könnte. Den Parteien ist es gestattet, die Druckschrift zur Unterrichtung ihrer eigenen Mitglieder zu verwenden.

Inhaltsverzeichnis

Vorbemerkungen	9
Begriffsdefinitionen	10
1. Gymnasien	
Abbildungen	
Abb. 1 Gymnasien in Bayern am 1. Oktober 2019 einschließlich Spätberufenschulen (Schulorte)	13
Abb. 2 Schüler, Lehrkräfte und Klassen an den Gymnasien in Bayern seit 1984/85	14
Tabellen	
Eckdaten	
1.1 Eckdaten seit 1975/76	15
1.2 Eckdaten nach Regierungsbezirken	16
Absolventen, Abgänger und Nichtschüler	
1.3 Prüfungsteilnehmer mit bestandener Abiturprüfung 2019 nach Regierungsbezirken	16
1.4 Schüler mit bestandener Abiturprüfung 2019 in Prozent der Schüler in der Jahrgangsstufe 12 nach Regierungsbezirken	17
1.5 Prüfungsteilnehmer mit bestandener Abiturprüfung 2019 nach Geburtsjahren	17
1.6 Absolventen und Abgänger mit erfüllter Vollzeitschulpflicht im Schuljahr 2018/19	18
1.7 Abgegangene Schüler im Zeitraum vom 2. Oktober 2018 bis 1. Oktober 2019	19
Schulen	
1.8 Schulen nach den gewählten Ausbildungsrichtungen	20
1.9 Abteilungen der Schulen nach gewählten Ausbildungsrichtungen	21
1.10 Bilingualen Unterricht	21
1.11 Schulen nach der ersten Fremdsprache in Jahrgangsstufe 5	21
1.12 Schulen nach Regierungsbezirken und Schulträgern sowie Ganztagsangebot	22
1.13 Abteilungen der Schulen nach Regierungsbezirken und gewählten Ausbildungsrichtungen	22
1.14 Schulen mit einem mit der Schule verbundenen Schülerheim/Internat sowie dort untergebrachte Schüler nach gewählten Ausbildungsrichtungen	23
1.15 Schulen nach dem Träger des Schulaufwands	23
Klassen	
1.16 Klassen nach Jahrgangsstufen und Klassenfrequenzgruppen	24
1.17 Klassen nach Regierungsbezirken und Schulträgern	25
1.18 Durchschnittliche Klassenstärke nach Regierungsbezirken, Schulträgern und Jahrgangsstufen	25

Schüler

1.19	Schüler nach der schulischen Herkunft (Schulbesuch am 1. Oktober des Vorjahres)	26
1.20	Schüler nach Ausbildungsrichtungen und Jahrgangsstufen	27
1.21	Schüler nach Geburtsjahren und Jahrgangsstufen	28
1.22	Teilnehmer am Wahlunterricht, an Pluskursen und am differenzierten Sportunterricht	29
1.23	Schüler nach der Religionszugehörigkeit	29
1.24	Schüler nach der Teilnahme am Religionsunterricht/Ethikunterricht und islamischen Unterricht	29
1.25	Schüler nach erlernten Fremdsprachen	30
1.26	Schüler nach Unterbringung sowie ganztägiger Betreuung und Förderung	31
1.27	Ausländische Schüler nach Staatsangehörigkeit	32

Lehrkräfte

1.28	Lehrkräfte sowie Stunden der Lehrkräfte in einer normalen Schulwoche nach dem Schulträger	33
1.29	Mit Dienstbezügen abwesende Lehrkräfte sowie Lehrkräfte mit Altersteilzeit in der Freistellungsphase nach dem Schulträger	34
1.30	Vollzeit- und teilzeitbeschäftigte Lehrkräfte nach dem Lehramt	34
1.31	Vollzeit- und teilzeitbeschäftigte Lehrkräfte nach Lehramt und Altersgruppen	35
1.32	Vollzeit- und teilzeitbeschäftigte ausländische Lehrkräfte nach Staatsangehörigkeit	36

Regionaldaten

1.33	Eckdaten nach kreisfreien Städten und Landkreisen	37
------	---	----

2. Abendgymnasien

Absolventen

2.1	Bestandene Abiturprüfungen 2019	40
-----	---------------------------------------	----

Klassen

2.2	Klassen der einzelnen Schulen nach Jahrgangsstufen	40
-----	--	----

Schüler

2.3	Schüler der einzelnen Schulen nach Jahrgangsstufen	40
2.4	Schüler nach Geburtsjahren	40
2.5	Schüler nach der schulischen Herkunft	41
2.6	Schüler nach der schulischen Vorbildung	41
2.7	Teilnehmer am fremdsprachlichen Unterricht (ohne Wahlunterricht)	41
2.8	Teilnehmer am Wahlunterricht	42
2.9	Ausländische Schüler nach Staatsangehörigkeit	42

Lehrkräfte

2.10	Lehrkräfte sowie Stunden der Lehrkräfte in einer normalen Schulwoche nach dem Schulträger	43
2.11	Vollzeit- und teilzeitbeschäftigte Lehrkräfte nach Lehramt und Altersgruppen	43

3. Kollegs

Absolventen

3.1	Bestandene Abiturprüfungen 2019.....	44
-----	--------------------------------------	----

Klassen

3.2	Klassen der einzelnen Schulen nach Jahrgangsstufen	44
-----	--	----

Schüler

3.3	Schüler der einzelnen Schulen nach Jahrgangsstufen	44
3.4	Schüler nach Geburtsjahren	44
3.5	Schüler nach der schulischen Herkunft.....	45
3.6	Schüler nach der schulischen Vorbildung	45
3.7	Teilnehmer am fremdsprachlichen Unterricht (ohne Wahlunterricht)	45
3.8	Teilnehmer am Wahlunterricht	45
3.9	Ausländische Schüler nach Staatsangehörigkeit	46

Lehrkräfte

3.10	Lehrkräfte sowie Stunden der Lehrkräfte in einer normalen Schulwoche nach dem Schulträger	47
3.11	Mit Dienstbezügen abwesende vollzeit- und teilzeitbeschäftigte Lehrkräfte sowie Lehrkräfte mit Altersteilzeit in der Freistellungsphase nach dem Schulträger	48
3.12	Voll- und teilzeitbeschäftigte Lehrkräfte nach Lehramt und Altersgruppen	48

4. Schulen besonderer Art (Integrierte Gesamtschulen, schulartunabhängige Orientierungsstufe)

Absolventen und Abgänger

4.1	Absolventen und Abgänger mit erfüllter Vollzeitschulpflicht im Schuljahr 2018/19	49
4.2	Abgegangene Schüler im Zeitraum vom 2. Oktober 2018 bis 1. Oktober 2019	49

Klassen

4.3	Klassen der einzelnen Schulen nach Jahrgangsstufen	50
4.4	Klassen nach Klassenfrequenzgruppen, Schüler nach Bildungsgängen	50
4.5	Klassen und Schüler der einzelnen Schulen nach Bildungsgängen	50

Schüler

4.6	Schüler nach der schulischen Herkunft (Schulbesuch am 1. Oktober des Vorjahres)	51
4.7	Schüler der einzelnen Schulen nach Jahrgangsstufen	51
4.8	Schüler nach Geburtsjahren und Jahrgangsstufen	52
4.9	Schüler nach der Religionszugehörigkeit	52
4.10	Schüler nach der Teilnahme am Religionsunterricht/Ethikunterricht und islamischen Unterricht	52
4.11	Teilnehmer am fremdsprachlichen Unterricht	52
4.12	Ausländische Schüler nach Staatsangehörigkeit	53

Lehrkräfte

4.13	Lehrkräfte sowie Stunden der Lehrkräfte in einer normalen Schulwoche nach dem Schulträger	54
4.14	Mit Dienstbezügen abwesende vollzeit- und teilzeitbeschäftigte Lehrkräfte sowie Lehrkräfte mit Altersteilzeit in der Freistellungsphase nach dem Schulträger	54
4.15	Voll- und teilzeitbeschäftigte Lehrkräfte nach Lehramt, Altersgruppen und Schulträger	55

5. Freie Waldorfschulen

Absolventen und Abgänger

5.1	Abgegangene Schüler im Zeitraum vom 2. Oktober 2018 bis 1. Oktober 2019	56
-----	---	----

Klassen

5.2	Klassen nach Klassenfrequenzgruppen, Schüler nach Schulstufen.....	57
5.3	Klassen der einzelnen Schulen nach Schulstufen	57

Schüler

5.4	Zugänge zu Beginn des Schuljahres 2019/20 nach der schulischen Vorbildung	58
5.5	Schulanfänger zu Beginn des Schuljahres 2019/20 und Zurückstellungen 2019.....	58
5.6	Schüler der einzelnen Schulen nach Jahrgangsstufen	59
5.7	Schüler nach Geburtsjahren und Jahrgangsstufen	60
5.8	Schüler nach der Religionszugehörigkeit.....	60
5.9	Teilnehmer am fremdsprachlichen Unterricht	60
5.10	Ausländische Schüler nach Staatsangehörigkeit	61

Lehrkräfte

5.11	Lehrkräfte sowie Stunden der Lehrkräfte in einer normalen Schulwoche.....	62
5.12	Mit Dienstbezügen abwesende vollzeit- und teilzeitbeschäftigte Lehrkräfte sowie Lehrkräfte mit Altersteilzeit in der Freistellungsphase.....	62
5.13	Voll- und teilzeitbeschäftigte Lehrkräfte nach Lehramt und Altersgruppen.....	63

6. Munich International School

6.1	Klassen und Schüler nach Jahrgangsstufen.....	64
6.2	Schüler nach Geburtsjahren und Jahrgangsstufen	64
6.3	Teilnehmer am fremdsprachlichen Unterricht	64
6.4	Ausländische Schüler nach Staatsangehörigkeit	65
6.5	Lehrkräfte sowie Stunden der Lehrkräfte in einer normalen Schulwoche.....	65
6.6	Vollzeit- und teilzeitbeschäftigte Lehrkräfte nach Altersgruppen	65

7. Private Lyzeen der Republik Griechenland

7.1	Abgegangene Schüler im Zeitraum vom 2. Oktober 2018 bis 1. Oktober 2019	66
7.2	Klassen und Schüler der einzelnen Schulen	66
7.3	Schüler nach Geburtsjahren und Jahrgangsstufen	66
7.4	Teilnehmer am fremdsprachlichen Unterricht	67
7.5	Lehrkräfte sowie Stunden der Lehrkräfte in einer normalen Schulwoche	67
7.6	Vollzeit- und teilzeitbeschäftigte Lehrkräfte nach Lehramt und Altersgruppen	67

8. Private Deutsch-Französische Schule München

8.1	Klassen und Schüler nach Jahrgangsstufen	68
8.2	Schüler nach Geburtsjahren und Jahrgangsstufen	68
8.3	Teilnehmer am fremdsprachlichen Unterricht	68
8.4	Ausländische Schüler nach Staatsangehörigkeit	69
8.5	Lehrkräfte sowie Stunden der Lehrkräfte in einer normalen Schulwoche	69
8.6	Vollzeit- und teilzeitbeschäftigte Lehrkräfte nach Lehramt und Altersgruppen	69

9. Bavarian International School City Campus

9.1	Klassen und Schüler nach Jahrgangsstufen	70
9.2	Schüler nach Geburtsjahren und Jahrgangsstufen	70
9.3	Teilnehmer am fremdsprachlichen Unterricht	70
9.4	Ausländische Schüler nach Staatsangehörigkeit	71
9.5	Lehrkräfte sowie Stunden der Lehrkräfte in einer normalen Schulwoche	71

10. Bavarian International School Haimhausen

10.1	Klassen und Schüler nach Jahrgangsstufen	72
10.2	Schüler nach Geburtsjahren und Jahrgangsstufen	72
10.3	Teilnehmer am fremdsprachlichen Unterricht	72
10.4	Ausländische Schüler nach Staatsangehörigkeit	72
10.5	Lehrkräfte sowie Stunden der Lehrkräfte in einer normalen Schulwoche	73
10.6	Voll- und teilzeitbeschäftigte Lehrkräfte nach Lehramt und Altersgruppen.....	73

11. Private Franconian International School Erlangen

11.1	Klassen und Schüler nach Jahrgangsstufen.....	73
11.2	Schüler nach Geburtsjahren und Jahrgangsstufen.....	74
11.3	Teilnehmer am fremdsprachlichen Unterricht	74
11.4	Ausländische Schüler nach Staatsangehörigkeit	74
11.5	Lehrkräfte sowie Stunden der Lehrkräfte in einer normalen Schulwoche	75

12. St. George's – The British International School Munich

12.1	Klassen und Schüler nach Jahrgangsstufen	75
12.2	Schüler nach Geburtsjahren und Jahrgangsstufen	76
12.3	Teilnehmer am fremdsprachlichen Unterricht	76
12.4	Ausländische Schüler nach Staatsangehörigkeit	77
12.5	Lehrkräfte sowie Stunden der Lehrkräfte in einer normalen Schulwoche	77

13. Create School Tutzing

13.1	Klassen und Schüler nach Jahrgangsstufen	78
13.2	Schüler nach Geburtsjahren und Jahrgangsstufen	78
13.3	Teilnehmer am fremdsprachlichen Unterricht	79
13.4	Ausländische Schüler nach Staatsangehörigkeit.....	79
13.5	Lehrkräfte sowie Stunden der Lehrkräfte in einer normalen Schulwoche	79

14. International School Augsburg

14.1	Klassen und Schüler nach Jahrgangsstufen	80
14.2	Schüler nach Geburtsjahren und Jahrgangsstufen	80
14.3	Teilnehmer am fremdsprachlichen Unterricht	80
14.4	Ausländische Schüler nach Staatsangehörigkeit.....	80
14.5	Lehrkräfte sowie Stunden der Lehrkräfte in einer normalen Schulwoche	81

15. International School Mainfranken

15.1	Klassen und Schüler nach Jahrgangsstufen	81
15.2	Schüler nach Geburtsjahren und Jahrgangsstufen	82
15.3	Teilnehmer am fremdsprachlichen Unterricht	82
15.4	Ausländische Schüler nach Staatsangehörigkeit.....	82
15.5	Lehrkräfte sowie Stunden der Lehrkräfte in einer normalen Schulwoche	83

16. International School Neu-Ulm

16.1	Klassen und Schüler nach Jahrgangsstufen	83
16.2	Schüler nach Geburtsjahren und Jahrgangsstufen	83
16.3	Teilnehmer am fremdsprachlichen Unterricht	83
16.4	Ausländische Schüler nach Staatsangehörigkeit.....	84
16.5	Lehrkräfte sowie Stunden der Lehrkräfte in einer normalen Schulwoche	84

Vorbemerkungen

Der vorliegende Bericht enthält die Ergebnisse der jährlichen Erhebung zum Stichtag 1. Oktober an den Gymnasien. Des Weiteren sind entsprechende Ergebnisse für Abendgymnasien, Kollegs, Schulen besonderer Art (Integrierte Gesamtschulen sowie Schulartunabhängige Orientierungsstufe), Freie Waldorfschulen, Munich International School, privaten Lyzeen der Republik Griechenland, private Deutsch-Französische Schule (Lycée Français) München, Bavarian International School City Campus, Bavarian International School Haimhausen, private Franconian International School Erlangen, St. George's - The British International School Munich, Create School Tutzing, International School Augsburg, International School Mainfranken und International School Neu Ulm ausgewiesen.

Die Schularten Grundschule, Mittel-/Hauptschule, Integrierte Gesamtschule, Schulartunabhängige Orientierungsstufe, Gymnasium, Realschule, Realschule zur sonderpädagogischen Förderung, Freie Waldorfschule und Abendrealschule werden beginnend seit dem Schuljahr 2014/15 als Landesamtsstatistik gemäß Art. 113b BayEUG mittels des Amtlichen Schulverwaltungsprogramms (ASV) und des Verfahrens „Amtliche Schuldaten“ (ASD) erhoben. Die restlichen Schularten werden weiterhin als Geschäftsstatistik¹⁾ im Auftrag des Bayerischen Staatsministeriums für Unterricht und Kultus (StMUK) erhoben.

¹⁾ Auftrag des Bayerischen Staatsministeriums für Unterricht und Kultus laut KMS Nr. III/7-S 1071-1/29 787 vom 23. Februar 1995.

Begriffsdefinitionen

Schulen

Als Schule zählt grundsätzlich jede verwaltungsrechtlich eigenständige Organisation. Ausnahmen sind Schulen, in denen verschiedene Schularten der gemeinsamen Leitung eines Schulleiters unterstellt sind. In diesem Fall werden alle schulartspezifischen Schulteile als Schule gezählt.

Schulträger

Die rechtlichen Bestimmungen unterscheiden, je nach Schulträger, zwischen Schulen mit öffentlichem und privatem Rechtsstatus:

Als *öffentliche* Schulen gelten gemäß Art. 3 Abs. 1 BayEUG

- *staatliche* Schulen, d. h. Schulen, bei denen der Dienstherr des Lehrpersonals der Freistaat Bayern ist, sowie
- *kommunale* Schulen, deren Lehrerinnen und Lehrer einer kommunalen Körperschaft (Gemeinde, Landkreis, Bezirk oder Zweckverband) unterstellt sind.

Schulen, die nicht öffentlich im Sinne des Art. 3 Abs. 1 BayEUG sind, zählen als *private* Schulen (Schulen in freier Trägerschaft).

Schularten

Für die Abgrenzung nach Schularten gelten folgende Begriffsbestimmungen:

Gymnasien (Tabellen 1.1 bis 1.33)

Das Gymnasium umfasst die Jahrgangsstufen 5 bis 12 (bzw. 7 bis 12 in der Kurzform des musischen Gymnasiums) und vermittelt eine vertiefte allgemeine Bildung, die für ein Hochschulstudium vorausgesetzt wird. Wählen kann man unter vier Ausbildungsrichtungen, dem sprachlichen, dem naturwissenschaftlich-technologischen, dem musischen und dem wirtschafts- und sozialwissenschaftlichen Gymnasium. An einigen Gymnasien wurden spezielle Einführungsklassen eingerichtet, in denen Schüler mit dem mittleren Schulabschluss, der Quereinstieg in die Oberstufe (Jahrgangsstufe 11 und 12) erleichtert werden soll. Während für den regulären Besuch eines Gymnasiums eine Höchstaltersgrenze vorgegeben ist, können bereits Erwachsene mit geeigneter Vorbildung an einem Spätberufenengymnasium ihr Abitur nachholen.

Abendgymnasien (Tabellen 2.1 bis 2.11)

Das Abendgymnasium umfasst die Jahrgangsstufen I und II (Eingangsphase), III und IV (Qualifikationsphase). Es führt berufstätige Erwachsene im maximal vierjährigen Abendunterricht zur allgemeinen Hochschulreife. Es gibt verschiedene Ausbildungsrichtungen: Sprachliches Abendgymnasium (SAG), Naturwissenschaftlich-technologisches Abendgymnasium (NTAG) und das Wirtschaftswissenschaftliches Abendgymnasium (WWAG).

Kollegs (Tabellen 3.1 bis 3.12)

Das Kolleg führt Erwachsene in drei Jahren zur allgemeinen Hochschulreife. Es umfasst die Jahrgangsstufen I (Eingangsphase), II und III (Oberstufe). Die Kollegs gibt es mit zwei Ausbildungsrichtungen: altsprachlich und neusprachlich. Der Unterricht am Kolleg ist ganztägig, eine berufliche Tätigkeit daneben ist nicht möglich. Stoffauswahl und Lehrmethode berücksichtigen Vorbildung, Lebensreife und Berufserfahrung der erwachsenen Schüler. In der Jahrgangsstufe I wird der Unterricht nach einer festen Stundentafel erteilt. In den Jahrgangsstufen II und III wird nach dem System der gymnasialen Oberstufe unterrichtet.

Schulen besonderer Art (Tabellen 4.1 bis 4.15)

In den zu den Schulen besonderer Art (gemäß Art. 126 Abs. 1 BayEUG) zählenden integrierten Gesamtschulen mit den Jahrgangsstufen 5 bis 10, sind Mittelschule und Gymnasium bzw. Realschule miteinander organisatorisch verschmolzen. Außerdem besteht eine schulartunabhängige Orientierungsstufe, die die Jahrgangsstufen 5 und 6 umfasst. Das Unterrichtsangebot wird in einem System von Kursen organisiert. Die Schüler erhalten das Profil ihrer Schullaufbahn durch die gewählten Wahlpflichtkurse und durch die Leistungsstufe in einzelnen differenzierten Kursen. Spätestens ab der Jahrgangsstufe 9 werden schulartbezogene Klassen eingerichtet.

Freie Waldorfschulen (Tabellen 5.1 bis 5.13)

Diese Schulen zeichnen sich durch ihre besonderen pädagogischen Ziele aus. Ein wichtiger Wesenszug ist die Verknüpfung von Mittelschule mit weiterführender Schule. Die Jahrgangsstufen 5 bis 13 dieser Schulen entsprechen in ihrem Bildungsgang ungefähr dem sprachlichen Gymnasium.

Sonstige allgemeinbildende Schulen (Tabellen 6.1 bis 16.5)

Zu den sonstigen allgemeinbildenden Schulen zählen:

Die **Munich International School**, die seit dem Schuljahr 1985/86 mit den Jahrgangsstufen 7 bis 12 statistisch erfasst werden. Die Jahrgangsstufen 7 bis 9 werden seit dem Schuljahr 1989/90 bei den Mittel-/Hauptschulen gemeldet.

Die **privaten Lyzeen der Republik Griechenland**, mit den Jahrgangsstufen 10 bis 12. Sie wurden bis zum Schuljahr 1982/83 bei den Gymnasien ausgewiesen.

Die **private Deutsch-Französische Schule München**, mit den Jahrgangsstufen 6 bis 12, ist seit dem Schuljahr 1985/86 in die statistische Berichterstattung einbezogen.

Die **Bavarian International School City Campus**, mit den Jahrgangsstufen 1 bis 5 erscheint erstmals im Schuljahr 2016/17 im Gymnasialbericht.

Die **Bavarian International School Haimhausen**, die im Februar 1991 eröffnet wurde, mit den Jahrgangsstufen 1 bis 12, wobei die Jahrgangsstufen 1 bis 9 bei den Grund- sowie Mittel-/Hauptschulen veröffentlicht werden.

Die **Franconian International School**, mit den Jahrgangsstufen 1 bis 12, wobei die Oberstufe (Jahrgangsstufe 10 bis 12) seit dem Schuljahr 2008/09 statistisch erfasst wird. Der Nachweis der Jahrgangsstufen 1 bis 9 erfolgt wie schon vor 2008/09 weiterhin bei den Grund- sowie Mittel-/Hauptschulen.

Die **St. George's – The British International School Munich**. Sie wird seit dem Schuljahr 2013/14 im Gymnasialbericht mit den Jahrgangsstufen 1 bis 12 ausgewiesen.

Die **Create School Tutzing**, mit den Jahrgangsstufen 1 bis 9, wird seit dem Schuljahr 2014/15 veröffentlicht.

Die **International School Augsburg** und **Neu-Ulm**, mit den Jahrgangsstufen 10 bis 12 und die **International School Mainfranken**, mit den Jahrgangsstufen 5 bis 12, werden seit dem Schuljahr 2017/18 veröffentlicht.

Klassen

In der Regel wird der Unterricht nach Jahrgangsstufen in Klassen erteilt, die für ein Schuljahr gebildet werden. In wenigen Fällen erfolgt die Klassenbildung jahrgangsstufenübergreifend. Die Kursgruppen der Kollegstufe bzw. der Qualifikationsphase an den Gymnasien, Abendgymnasien und Kollegs werden in der Spalte „Klassen insgesamt“ nicht mitgezählt. Die Zählung erfasst Klassen, die am Stichtag bestehen.

Absolventen und Abgänger

Als Absolvent oder Abgänger zählen Schüler, die nach erfolgreichem Abschluss bzw. der Erfüllung der Vollzeitschulpflicht seit dem Erhebungsstichtag des Vorjahres die berichtende Schule dauerhaft verlassen bzw. zum Erreichen eines höherwertigen Abschlusses in eine andere allgemeinbildende Schule übergetreten sind.

Nichtschüler

Als Nichtschüler werden externe Teilnehmer an schulischen Abschlussprüfungen bezeichnet, die nicht Schüler einer Schule sind. Hierzu zählen beispielsweise Schüler früherer Prüfungsjahrgänge.

Lehrkräfte

Lehrkräfte sind Personen, die an einer oder mehreren Schulen bzw. Schularten unterrichten. Sie werden als Person derjenigen Schule und Schulart zugerechnet, an der sie ausschließlich oder überwiegend unterrichten.

Je nach Beschäftigungsumfang unterscheidet man zwischen **vollzeit-, teilzeit- und stundenweise beschäftigten** Lehrkräften. Vollzeitbeschäftigte Lehrkräfte sind als Beamte, Angestellte oder in einem sonstigen Dienstverhältnis mit voller Pflichtstundenzahl, teilzeitbeschäftigte Lehrkräfte mit mindestens der Hälfte, aber weniger als der vollen Unterrichtspflichtzeit tätig. Lehrkräfte mit Altersteilzeit im Teilzeitmodell bzw. in der Ansparphase des Blockmodells sowie Lehrkräfte in der Arbeitsphase des Freistellungsmodells (Art. 88 Abs. 4 BayBG) werden ungeachtet der rechtlichen Einstufung gemäß ihrem Beschäftigungsumfang (Pflichtstundenzahl) zugeordnet.

Bei den vollzeit- und teilzeitbeschäftigten Lehrkräften miterfasst sind Schulleiter, Schulleiterstellvertreter, Seminarleiter mit Anrechnungsstunden, Lehrkräfte im Aushilfsdienst (mobile Reserven, Aushilfen bei Elternzeit bzw. Erziehungsurlaub), außerdem ausländische vollzeit- und teilzeitbeschäftigte Lehrkräfte. Ebenfalls mitgezählt sind die mit Dienstbezügen abwesenden Lehrkräfte (z. B. wegen Kur, langfristiger Krankheit, Mutterschutz, aber nicht Elternzeit bzw. Erziehungsurlaub), die nicht zum Unterrichtseinsatz vorgesehen sind.

Lehrkräfte, die mit weniger als der Hälfte der vollen Pflichtstundenzahl unterrichten und Lehrkräfte im Vorbereitungsdienst, soweit diese eigenverantwortlich Unterricht erteilen werden den stundenweise beschäftigten Lehrkräften zugeordnet.

Unterrichts-, Anrechnungs-, Betreuungs- und Ermäßigungsstunden

Als **Unterrichtsstunden** zählen alle Stunden, die an den berichtenden Schulen in einer normalen Schulwoche laut Unterrichtsplan erteilt werden. Dabei sind Unterrichtsstunden von z. B. durch Krankheit kurzfristig abwesenden Lehrkräften miterfasst, jedoch nicht die Unterrichtsstunden der dafür eingesetzten Aushilfen. Im Gegensatz dazu sind im Fall von langfristig abwesenden Lehrkräften nur die Unterrichtsstunden der dafür eingesetzten Aushilfen (z. B. mobile Reserven, Aushilfen für Elternzeit und Erziehungsurlaub) gezählt. Unterrichtet eine Lehrkraft an mehreren Schulen, berichtet jede Schule über die bei ihr geleisteten Unterrichtsstunden.

Zur genauen Definition von **Anrechnungs-, Betreuungs- und Ermäßigungsstunden** wird auf die Bekanntmachungen des StMUK verwiesen. Anrechnungsstunden werden für Schulleitung, Beratungstätigkeit oder Freistellung für anderweitige Aufgaben gewährt, Ermäßigungsstunden wegen Erwerbsminderung oder Alter. Die Zahl der Anrechnungs- und Ermäßigungsstunden zusammen mit der Unterrichtsstundenzahl bilden den Beschäftigungsumfang einer Lehrkraft.

Der Statistische Bericht weist weiter Mehrarbeit, die Stunden von Lehrkräften, die mit weniger als der Hälfte der vollen Unterrichtspflichtzeit beschäftigt sind, und die Stunden von Lehrkräften im Vorbereitungsdienst, soweit sie selbstständig Unterricht erteilen, aus.

Abb. 1

Gymnasien in Bayern am 1. Oktober 2019 einschließlich Spätberufenschulen



Abb. 2

Schüler, Lehrkräfte und Klassen an den Gymnasien in Bayern seit 1984/85

Schüler an den Gymnasien in Bayern seit 1984/85

in Tausend

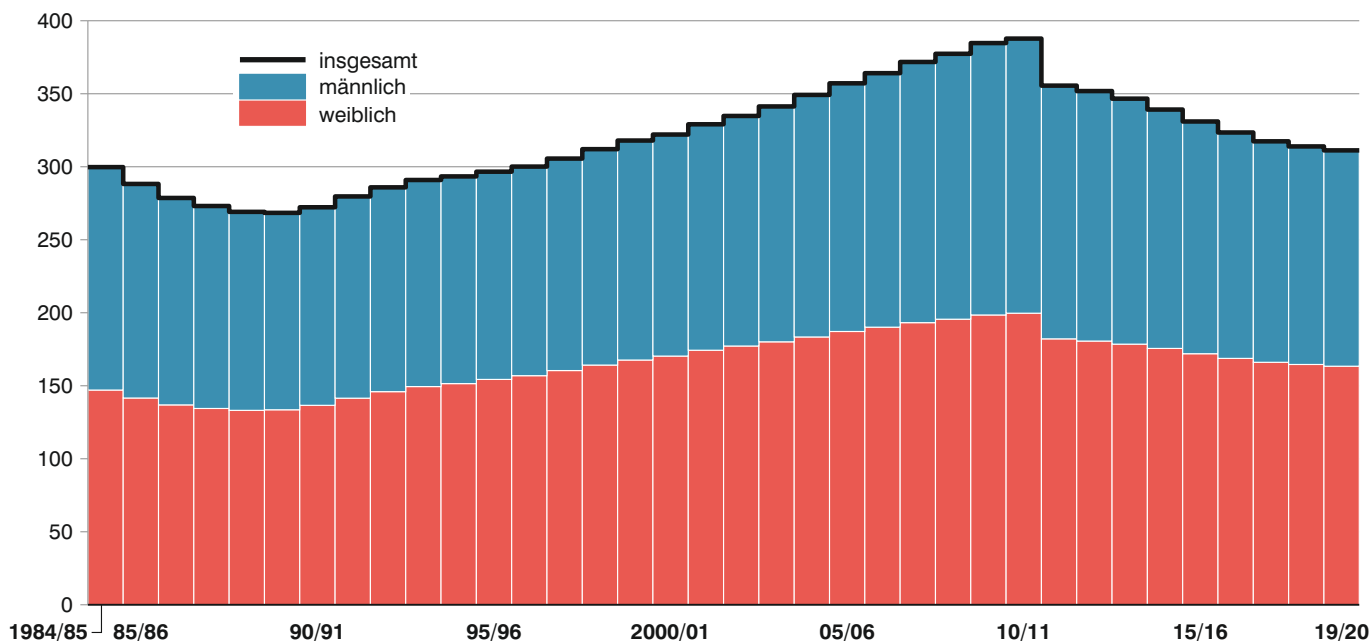

Voll- und teilzeitbeschäftigte Lehrkräfte* sowie Klassen** an den Gymnasien in Bayern seit 1984/85

in Tausend

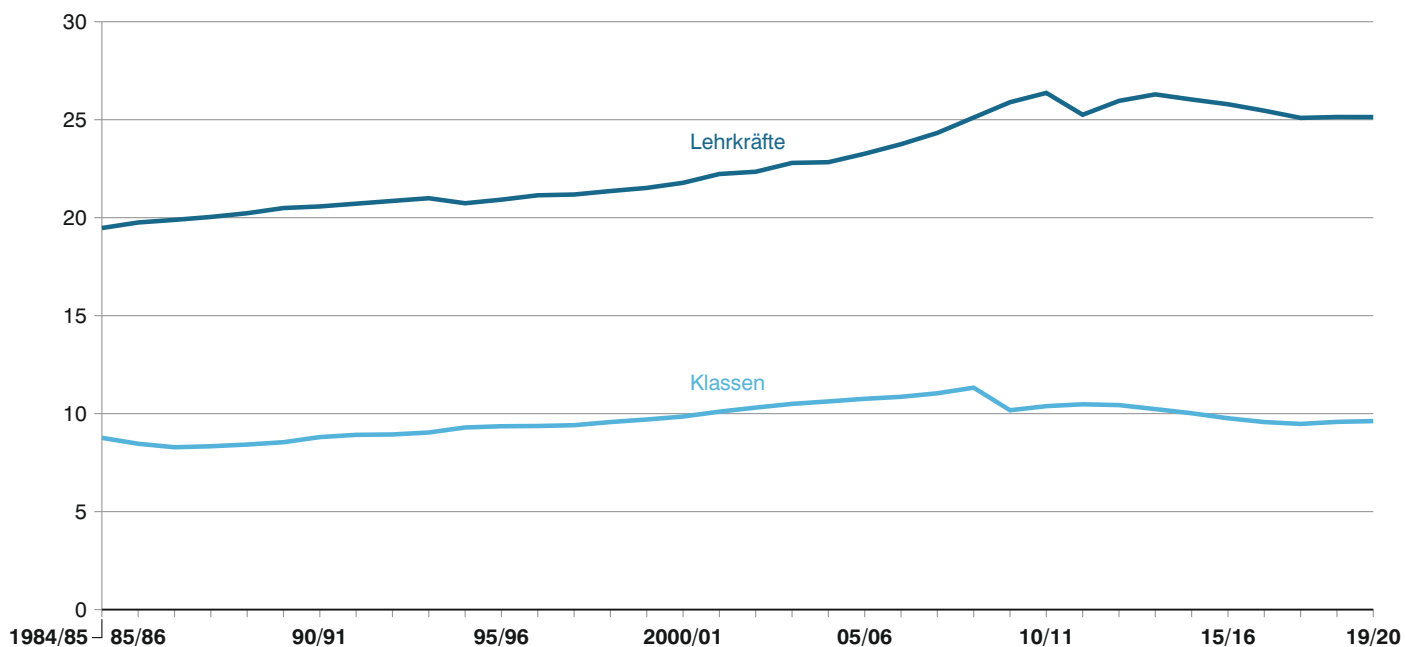

* Teilzeitbeschäftigte Lehrkräfte mit mindestens der Hälfte der Unterrichtspflichtzeit; bis 1990/91 hauptamtliche und hauptberufliche Lehrkräfte.

** Ohne Kursgruppen der Kollegstufe bzw. der Qualifikationsphase.

1. Gymnasien in Bayern 2019/20 - Eckdaten

1.1 Eckdaten seit 1975/76

Schuljahr	Schulen insgesamt	davon			Klassen ¹⁾	Schüler			Abiturienten ³⁾⁴⁾		Vollzeit- und teilzeitbeschäftigte Lehrkräfte ⁵⁾	
		staatlich	kommunal	privat		insgesamt	und zwar		insgesamt	weiblich	insgesamt	weiblich
							weiblich	Kollegiaten ²⁾				
1975/76	385	278	32	75	9 571	295 187	135 706	7 141	16 818	7 438	15 355	4 769
1976/77	387	281	32	74	9 423	303 404	140 736	17 927	17 858	7 880	16 280	5 044
1977/78	390	284	32	74	8 894	312 643	146 585	35 341	19 588	8 671	15 783	4 803
1978/79	392	288	32	72	8 782	319 673	151 145	44 845	20 060	8 932	16 579	5 002
1979/80	393	288	34	71	9 046	327 270	156 270	48 716	22 410	10 294	17 381	5 219
1980/81	395	290	34	71	9 319	329 554	158 824	50 642	23 792	11 278	18 173	5 498
1981/82	396	292	34	70	9 364	328 179	159 346	52 458	24 160	11 702	18 833	5 683
1982/83	400	295	34	71	9 227	322 658	157 386	54 763	25 364	12 098	19 181	5 726
1983/84 ⁶⁾	397	295	34	68	8 960	311 785	152 785	56 196	26 432	12 892	19 313	5 752
1984/85	397	296	34	67	8 765	299 739	147 064	57 727	27 163	12 956	19 471	5 814
1985/86	396	296	34	66	8 462	288 218	141 607	58 324	27 713	13 481	19 755	5 987
1986/87	396	297	33	66	8 284	278 614	136 892	57 859	27 754	13 655	19 887	6 059
1987/88	395	297	33	65	8 335	273 104	134 446	55 947	27 437	13 325	20 037	6 290
1988/89	395	297	33	65	8 422	269 102	133 156	53 811	25 864	12 684	20 227	6 448
1989/90	395	297	33	65	8 542	268 413	133 550	51 575	25 223	12 559	20 491	6 675
1990/91	395	297	33	65	8 803	272 240	136 601	48 458	23 784	11 800	20 573	6 799
1991/92	395	297	33	65	8 917	279 667	141 491	46 771	22 331	11 263	20 714	6 968
1992/93	395	298	32	65	8 936	285 885	145 953	46 287	22 198	11 279	20 854	7 132
1993/94	395	298	32	65	9 037	290 918	149 441	46 325	21 944	11 174	20 992	7 278
1994/95	396	299	32	65	9 293	293 378	151 468	47 152	21 840	11 169	20 736	7 223
1995/96	396	299	32	65	9 356	296 610	154 343	48 316	22 745	11 882	20 919	7 442
1996/97	396	300	32	64	9 369	300 100	156 896	48 885	22 986	11 988	21 142	7 697
1997/98	397	301	32	64	9 409	305 587	160 409	50 601	23 236	12 312	21 181	7 818
1998/99	399	302	32	65	9 571	312 040	164 171	53 277	24 475	13 131	21 358	7 998
1999/2000	399	302	32	65	9 700	317 942	167 620	53 844	25 589	13 836	21 519	8 258
2000/01	400	303	32	65	9 852	322 056	170 322	54 058	25 095	13 574	21 779	8 561
2001/02	402	304	32	66	10 101	329 076	174 334	54 015	25 811	14 243	22 228	9 046
2002/03	403	305	32	66	10 308	334 779	177 219	53 416	25 236	13 769	22 344	9 320
2003/04	405	306	32	67	10 497	341 296	180 090	54 087	25 491	14 141	22 794	9 838
2004/05	405	307	32	66	10 623	349 203	183 416	56 310	25 977	14 380	22 831	10 125
2005/06	405	307	32	66	10 756	357 142	187 167	60 374	27 665	15 305	23 263	10 583
2006/07	406	308	32	66	10 858	364 081	190 121	64 025	29 720	16 520	23 750	11 117
2007/08	405	308	32	65	11 039	371 755	193 211	67 369	31 103	16 920	24 326	11 641
2008/09	408	309	32	67	11 323	377 356	195 580	71 237	32 805	18 011	25 110	12 354
2009/10	410	309	32	69	10 173	384 698	198 475	108 424	34 959	19 059	25 891	13 038
2010/11	413	310	32	71	10 382	387 761	199 691	109 595	68 152	36 926	26 367	13 561
2011/12	415	310	31	74	10 477	355 552	182 127	78 298	36 048	19 324	25 250	13 153
2012/13	418	313	31	74	10 435	351 827	180 615	78 956	36 859	19 324	25 960	13 815
2013/14	422	317	31	74	10 231	346 628	178 497	80 310	x	x	26 291	14 188
2014/15	424	319	31	74	10 019	339 164	175 568	81 439	38 014	20 486	26 029	14 033
2015/16	426	320	31	75	9 763	330 995	171 939	81 925	38 248	20 650	25 788	14 072
2016/17	429	321	31	77	9 570	323 457	168 743	81 357	38 411	20 613	25 458	14 048
2017/18	430	322	31	77	9 475	317 405	166 068	79 182	37 816	20 581	25 091	14 017
2018/19	430	322	31	77	9 579	313 917	164 577	73 729	36 281	19 763	25 137	14 198
2019/20	431	323	31	77	9 619	311 212	163 385	70 982	.	.	25 134	14 367

1) Ohne Kursgruppen der Kollegstufe bzw. der Qualifikationsphase. - 2) Schüler in der Kursphase der Kollegstufe bzw. in der Qualifikationsphase. - 3) Schüler der Gymnasien sowie Nichtschüler. Seit 1982 ohne Teilnehmer an Sonderkursen für Aussiedlerabiturienten; von 1983 bis 2001 einschl. der Schüler der an die teilintegrierte Gesamtschule angeschlossenen gymnasialen Oberstufe. - 4) Im Schuljahr 2014/15 ohne Nichtschüler. - 5) Nur Lehrkräfte, die ausschl. oder überwiegend an einem Gymnasium tätig waren; einschl. Teilzeitbeschäftigter mit mindestens der Hälfte der Unterrichtspflichtzeit und Studienreferendare mit Beschäftigungsauftrag. Seit 1977/78 ohne Studienreferendare. Ab 1987/88 einschl. der mit Dienstbezügen abwesenden Lehrkräfte (z. B. wegen längerer Krankheit, Kur oder Mutterschutz); bis 1990/91 hauptamtliche und hauptberufliche Lehrkräfte. - 6) Seit 1983/84 ohne private Lyzeen der Republik Griechenland.

1. Gymnasien in Bayern 2019/20 - Eckdaten

1.2 Eckdaten nach Regierungsbezirken

Gebiet	Schulträger	Schulen	Klassen ¹⁾	Schüler			darunter Kolle- giate ²⁾	Vollzeit- und teilzeit- beschäftigte Lehrkräfte ³⁾			Unterrichts- stunden sämtlicher Lehrkräfte pro Woche
				männlich	weiblich	insgesamt		männlich	weiblich	insgesamt	
Oberbayern	staatlich	114	3 050	50 369	51 215	101 584	22 081	3 109	4 547	7 656	155 610
	kommunal	16	391	5 987	7 036	13 023	2 729	468	825	1 293	21 247
	privat	36	433	4 545	7 312	11 857	2 817	493	717	1 210	23 136
	zusammen	166	3 874	60 901	65 563	126 464	27 627	4 070	6 089	10 159	199 993
Niederbayern ..	staatlich	28	610	9 456	9 909	19 365	4 587	715	846	1 561	31 022
	kommunal	-	-	-	-	-	-	-	-	-	-
	privat	9	165	1 795	3 240	5 035	1 159	210	223	433	8 318
	zusammen	37	775	11 251	13 149	24 400	5 746	925	1 069	1 994	39 340
Oberpfalz	staatlich	27	615	9 765	10 136	19 901	4 466	708	882	1 590	31 548
	kommunal	1	26	227	483	710	142	33	35	68	1 433
	privat	6	75	699	1 393	2 092	557	83	125	208	4 003
	zusammen	34	716	10 691	12 012	22 703	5 165	824	1 042	1 866	36 984
Oberfranken ...	staatlich	32	693	10 673	11 695	22 368	5 444	825	979	1 804	36 547
	kommunal	2	44	547	806	1 353	305	50	66	116	2 240
	privat	2	23	60	699	759	237	26	40	66	1 332
	zusammen	36	760	11 280	13 200	24 480	5 986	901	1 085	1 986	40 119
Mittelfranken ...	staatlich	45	1 103	17 834	18 498	36 332	8 374	1 259	1 641	2 900	57 004
	kommunal	6	142	2 130	2 567	4 697	1 143	180	248	428	8 211
	privat	6	83	920	1 616	2 536	626	94	153	247	4 425
	zusammen	57	1 328	20 884	22 681	43 565	10 143	1 533	2 042	3 575	69 640
Unterfranken ..	staatlich	35	794	12 462	12 913	25 375	5 883	934	1 128	2 062	40 777
	kommunal	3	51	842	789	1 631	457	79	70	149	2 861
	privat	6	84	727	1 855	2 582	706	79	138	217	4 354
	zusammen	44	929	14 031	15 557	29 588	7 046	1 092	1 336	2 428	47 992
Schwaben	staatlich	42	969	15 714	15 522	31 236	7 302	1 134	1 275	2 409	49 635
	kommunal	3	63	1 134	829	1 963	419	67	102	169	3 359
	privat	12	205	1 941	4 872	6 813	1 548	221	327	548	10 847
	zusammen	57	1 237	18 789	21 223	40 012	9 269	1 422	1 704	3 126	63 841
Bayern	staatlich	323	7 834	126 273	129 888	256 161	58 137	8 684	11 298	19 982	402 143
	kommunal	31	717	10 867	12 510	23 377	5 195	877	1 346	2 223	39 351
	privat	77	1 068	10 687	20 987	31 674	7 650	1 206	1 723	2 929	56 415
	insgesamt	431	9 619	147 827	163 385	311 212	70 982	10 767	14 367	25 134	497 909

1) Ohne Kursgruppen der Qualifikationsphase. - 2) Schüler in der Qualifikationsphase. - 3) Lehrkräfte, die ausschl. oder überwiegend an einem Gymnasium tätig waren, einschl. Teilzeitbeschäftigter mit mindestens der Hälfte der Unterrichtspflichtzeit und einschl. der mit Dienstbezügen abwesenden Lehrkräfte (z. B. wegen längerer Krankheit, Kur oder Mutterschutz).

1. Gymnasien in Bayern 2019/20 - Absolventen, Abgänger und Nichtschüler

1.3 Prüfungsteilnehmer mit bestandener Abiturprüfung 2019 nach Regierungsbezirken

Gebiet	Schulträger	Nichtschüler	davon (aus)												
			Teilnehmer mit bestandener Abiturprüfung			öffentlichen und staatlich anerkannten privaten Gymnasien		staatlich genehmigten privaten Gymnasien		Abendgymnasien		Kollegs		Freien Waldorfschulen	
			männl.	weibl.	insges.	m.	w.	m.	w.	m.	w.	m.	w.	m.	w.
Oberbayern			6 598	7 567	14 165	6 456	7 415	28	23	9	8	21	23	84	98
Niederbayern			1 325	1 633	2 958	1 325	1 633	-	-	-	-	-	-	-	-
Oberpfalz			1 244	1 564	2 808	1 243	1 559	1	1	-	4	-	-	-	-
Oberfranken			1 447	1 697	3 144	1 436	1 683	-	-	1	3	4	4	6	7
Mittelfranken			2 430	2 791	5 221	2 326	2 673	6	8	33	42	21	14	44	54
Unterfranken			1 680	2 105	3 785	1 634	2 064	-	-	8	3	26	24	12	14
Schwaben			2 105	2 749	4 854	2 062	2 698	-	5	-	-	30	27	13	19
Bayern			16 829	20 106	36 935	16 482	19 725	35	37	51	60	102	92	159	192
davon an															
... Schulen															
staatlichen			14 384	15 785	30 169	14 328	15 734	x	x	-	-	56	51	-	-
kommunalen ..			1 119	1 403	2 522	1 071	1 358	x	x	9	8	39	37	-	-
privaten			1 326	2 918	4 244	1 083	2 633	35	37	42	52	7	4	159	192
Nichtschüler			1	1	2	1	1	x	x	x	x	x	x	x	x

1. Gymnasien in Bayern 2019/20 - Absolventen, Abgänger und Nichtschüler
**1.4 Schüler mit bestandener Abiturprüfung 2019 in Prozent der Schüler
in der Jahrgangsstufe 12 nach Regierungsbezirken**

Geschlecht ----- Schulträger	Erfolgreiche Teilnehmer der Abiturprüfung 2019 ¹⁾ in % der Schüler in Jahrgangsstufe 12							
	Bayern	Ober- bayern	Nieder- bayern	Ober- pfalz	Ober- franken	Mittel- franken	Unter- franken	Schwaben
Männlich	92,9	92,9	94,2	92,8	92,8	92,6	93,0	92,7
Weiblich	96,1	96,2	96,3	97,0	96,0	95,0	96,5	96,1
Insgesamt 2019	94,6	94,6	95,4	95,1	94,5	93,9	94,9	94,6
davon an ... Schulen								
staatlichen	94,9	95,2	95,5	95,3	94,5	94,1	95,2	94,4
kommunalen	92,4	91,7	-	90,2	95,0	92,5	92,0	94,6
privaten	93,9	92,6	94,7	94,2	94,1	93,7	94,4	95,4
Insgesamt 2018	95,0	95,0	95,9	95,8	94,7	93,9	95,6	94,5
davon männlich	93,2	93,1	94,4	94,5	93,3	92,0	93,3	93,4
weiblich	96,5	96,8	97,2	96,9	95,8	95,6	97,4	95,5

1) Ohne Nichtschüler.

1.5 Prüfungsteilnehmer mit bestandener Abiturprüfung 2019 nach Geburtsjahren

Schulart ----- Ausländer ----- Nichtschüler	Geschlecht	Teilnehmer mit bestandener Abiturprüfung insgesamt ¹⁾	davon sind geboren ...							
			2002 oder später	2001	2000	1999	1998	1997	1996	1995 oder früher
Gymnasien	männlich	16 517	165	8 250	6 268	1 534	250	37	9	4
	weiblich	19 762	202	11 290	6 743	1 268	215	32	9	3
	zusammen	36 279	367	19 540	13 011	2 802	465	69	18	7
darunter Ausländer	männlich	605	1	186	210	147	51	7	3	-
	weiblich	763	2	256	285	162	45	11	1	1
Freie Waldorfschulen ...	männlich	159	-	-	76	67	11	4	1	-
	weiblich	192	1	-	93	84	12	2	-	-
	zusammen	351	1	-	169	151	23	6	1	-
darunter Ausländer	männlich	1	-	-	-	-	1	-	-	-
	weiblich	2	-	-	1	1	-	-	-	-
Insgesamt	männlich	16 676	165	8 250	6 344	1 601	261	41	10	4
	weiblich	19 954	203	11 290	6 836	1 352	227	34	9	3
	insgesamt	36 630	368	19 540	13 180	2 953	488	75	19	7
darunter Ausländer	männlich	606	1	186	210	147	52	7	3	-
	weiblich	765	2	256	286	163	45	11	1	1
Nichtschüler	männlich	1	-	-	-	-	-	-	-	1
	weiblich	1	-	-	-	-	-	-	-	1

1) Ohne Abiturienten des Zweiten Bildungswegs.

1.6 Absolventen und Abgänger mit erfüllter Vollzeitschulpflicht im Schuljahr 2018/19

Jahrgangsstufe Erworbener Abschluss	Absolventen und Abgänger insgesamt			darunter ausländische Absolventen und Abgänger		
	insgesamt	männlich	weiblich	insgesamt	männlich	weiblich
Schulen insgesamt						
ohne Abschluss der Mittelschule						
6	2	1	1	1	-	1
7	2	-	2	-	-	-
8	12	7	5	2	2	-
9	83	47	36	25	13	12
10	-	-	-	-	-	-
Zusammen	99	55	44	28	15	13
mit Abschluss der Mittelschule						
8	1	1	-	-	-	-
9	24	17	7	1	-	1
10	316	190	126	79	31	48
11	29	11	18	8	3	5
12	13	8	5	-	-	-
ohne Angabe	-	-	-	-	-	-
Zusammen	383	227	156	88	34	54
mit mittlerem Schulabschluss						
9	1	1	-	-	-	-
10	1 732	828	904	139	57	82
11	971	527	444	78	33	45
12	659	418	241	53	28	25
ohne Angabe	-	-	-	-	-	-
Zusammen	3 363	1 774	1 589	270	118	152
mit allgemeiner Hochschulreife						
12	36 279	16 517	19 762	1 368	605	763
Zusammen	36 279	16 517	19 762	1 368	605	763
Absolventen und Abgänger insgesamt						
6	2	1	1	1	-	1
7	2	-	2	-	-	-
8	13	8	5	2	2	-
9	108	65	43	26	13	13
10	2 048	1 018	1 030	218	88	130
11	1 000	538	462	86	36	50
12	36 951	16 943	20 008	1 421	633	788
ohne Angabe	-	-	-	-	-	-
Insgesamt	40 124	18 573	21 551	1 754	772	982
Öffentliche Schulen zusammen						
Ohne Abschluss der Mittelschule	70	44	26	19	11	8
Abschluss der Mittelschule	316	193	123	74	29	45
Mittlerer Schulabschluss	2 936	1 616	1 320	241	109	132
Allgemeine Hochschulreife	32 491	15 399	17 092	1 246	555	691
Zusammen	35 813	17 252	18 561	1 580	704	876
Private Schulen zusammen						
Ohne Abschluss der Mittelschule	29	11	18	9	4	5
Abschluss der Mittelschule	67	34	33	14	5	9
mittlerer Schulabschluss	427	158	269	29	9	20
Allgemeine Hochschulreife	3 788	1 118	2 670	122	50	72
Zusammen	4 311	1 321	2 990	174	68	106

1.7 Abgegangene Schüler im Zeitraum vom 2. Oktober 2018 bis 1. Oktober 2019

Abgänge an Ausländer	Ge- schlecht	Schüler, die abgegangen sind										
		ins- gesamt	davon aus									Vor- kur- sen ¹⁾
			Jahrgangsstufe ...									
			5	6	7	8	9	10	11	12		
an eine Grundschule sowie Mittel-/Hauptschule ²⁾	männl.	460	64	92	55	74	127	48	-	-	-	
	weibl.	275	41	51	28	47	78	30	-	-	-	
	zusam.	735	105	143	83	121	205	78	-	-	-	
an eine Realschule ³⁾	männl.	4 080	638	1 339	984	775	317	27	-	-	-	
	weibl.	3 107	427	1 110	709	569	257	35	-	-	-	
	zusam.	7 187	1 065	2 449	1 693	1 344	574	62	-	-	-	
an eine integrierte Gesamtschule	männl.	23	9	3	2	4	3	2	-	-	-	
	weibl.	22	2	4	4	4	4	4	-	-	-	
	zusam.	45	11	7	6	8	7	6	-	-	-	
an eine schulartunabhängige Orientierungsstufe	männl.	1	1	-	x	x	x	x	x	x	x	
	weibl.	1	1	-	x	x	x	x	x	x	x	
	zusam.	2	2	-	x	x	x	x	x	x	x	
an eine Freie Waldorfschule	männl.	39	5	13	10	6	2	3	-	-	-	
	weibl.	38	11	17	4	2	2	1	1	-	-	
	zusam.	77	16	30	14	8	4	4	1	-	-	
an eine ausländische oder inter- nationale Schule in Deutschland	männl.	-	-	-	-	-	-	-	-	-	-	
	weibl.	-	-	-	-	-	-	-	-	-	-	
	zusam.	-	-	-	-	-	-	-	-	-	-	
an eine andere allgemein bildende Schulart ⁴⁾	männl.	23	3	7	5	3	4	-	1	-	-	
	weibl.	22	4	2	6	4	4	1	1	-	-	
	zusam.	45	7	9	11	7	8	1	2	-	-	
an eine Wirtschaftsschule	männl.	324	13	78	57	67	84	25	-	x	-	
	weibl.	231	9	51	50	32	73	16	-	x	-	
	zusam.	555	22	129	107	99	157	41	-	x	-	
an eine Fachoberschule	männl.	550	-	-	-	-	-	405	136	9	-	
	weibl.	590	-	-	-	-	-	455	127	8	-	
	zusam.	1 140	-	-	-	-	-	860	263	17	-	
(vorübergehend) in eine Schule im Ausland	männl.	483	40	55	35	54	128	143	26	2	-	
	weibl.	681	45	53	56	71	201	216	37	2	-	
	zusam.	1 164	85	108	91	125	329	359	63	4	-	
aus sonstigen Gründen ⁵⁾	männl.	18 118	24	23	11	20	82	613	402	16 942	1	
	weibl.	21 066	17	20	26	29	55	575	337	20 004	3	
	zusam.	39 184	41	43	37	49	137	1 188	739	36 946	4	
Insgesamt	männl.	24 101	797	1 610	1 159	1 003	747	1 266	565	16 953	1	
	weibl.	26 033	557	1 308	883	758	674	1 333	503	20 014	3	
	insg.	50 134	1 354	2 918	2 042	1 761	1 421	2 599	1 068	36 967	4	
darunter Ausländer	männl.	1 259	79	113	92	63	83	139	55	635	-	
	weibl.	1 483	64	99	73	84	100	202	73	788	-	
	insg.	2 742	143	212	165	147	183	341	128	1 423	-	

1) An Spätberufenschulen. - 2) Einschl. Förderzentrum. - 3) Einschl. Realschule zur sonderpädagogischen Förderung. - 4) Ohne Übertritte an andere Gymnasien. - 5) Berufsleben, oben nicht aufgeführte berufliche Schulart, Hochschule, Tod usw.

1. Gymnasien in Bayern 2019/20 - Schulen
1.8 Schulen nach den gewählten Ausbildungsrichtungen

Ausbildungsrichtung/Profil	Gymnasien insgesamt	davon sind ... Schulen			darunter staatlich nicht anerkannt
		staatliche	kommunale	private	
Humanistisch	7	4	-	3	-
Sprachlich	4	3	-	1	1
Naturwissenschaftlich-technologisch	13	4	-	9	6
Musisch	9	7	1	1	-
Wirtschaftswissenschaftlich	3	1	-	2	2
Sozialwissenschaftlich	2	-	-	2	1
Humanistisch und sprachlich	14	11	-	3	-
Sprachlich und naturwissenschaftlich-technologisch	192	163	14	15	2
Sprachlich und musisch	9	6	1	2	-
Sprachlich und wirtschaftswissenschaftlich	14	4	1	9	-
Sprachlich und sozialwissenschaftlich	13	2	2	9	-
Naturwiss.-technol. und musisch	6	4	-	2	-
Naturwiss.-technol. und wirtschaftswissenschaftlich	24	20	3	1	-
Naturwiss.-technol. und sozialwissenschaftlich	3	2	1	-	-
Musisch und wirtschaftswissenschaftlich	4	2	-	2	-
Wirtschaftswissenschaftlich und sozialwissenschaftlich	2	1	-	1	1
Humanistisch, sprachlich und naturwiss.-technol.	17	16	-	1	-
Humanistisch, sprachlich und musisch	5	5	-	-	-
Humanistisch, sprachlich und wirtschaftswissenschaftlich	2	2	-	-	-
Humanistisch, naturwiss.-technol. und musisch	1	1	-	-	-
Sprachlich, naturwiss.-technol. und musisch	14	13	-	1	-
Sprachlich, naturwiss.-technol. und wirtschaftswissenschaftlich	34	29	2	3	1
Sprachlich, naturwiss.-technol. und sozialwissenschaftlich	19	12	2	5	-
Sprachlich, musisch und wirtschaftswissenschaftlich	1	-	-	1	-
Sprachlich, musisch und sozialwissenschaftlich	4	1	1	2	-
Sprachlich, wirtschaftswiss. und sozialwissenschaftlich	8	6	2	-	-
Naturwiss.-technol., wirtschaftswissenschaftlich und sozialwiss.	2	-	1	1	-
Humanistisch, sprachlich, naturwiss.-technol. und musisch	2	1	-	1	-
Humanistisch, sprachlich, naturwiss.-technol. und wirtschaftswiss.	2	2	-	-	-
Ohne Ausbildungsrichtung/Profil	1	1	-	-	-
Insgesamt	431	323	31	77	14

1.9 Abteilungen der Schulen nach gewählten Ausbildungsrichtungen

(Schulen mit mehreren Ausbildungsrichtungen/Profilen sind entsprechend mehrfach gezählt)

Ausbildungsrichtung/Profil	Abteilungen der Gymnasien insgesamt	davon an		
		staatlichen	kommunalen	privaten
		Schulen		
Sprachliches Gymnasium				
mit humanistischem Profil (einschl. Spätberufenschulen)	50	42	-	8
ohne humanistisches Profil	354	276	25	53
Naturwissenschaftlich-technologisches Gymnasium	329	267	23	39
Musisches Gymnasium	55	40	3	12
Wirtschafts- und sozialwissenschaftliches Gymnasium				
mit wirtschaftswissenschaftlichem Profil	96	67	9	20
mit sozialwissenschaftlichem Profil	53	24	9	20
Insgesamt	937	716	69	152

1.10 Bilingualer Unterricht

(Schulen mit mehreren der aufgeführten Bezeichnungen sind entsprechend mehrfach gezählt)

Bezeichnung	Gymnasien insgesamt	davon an		
		staatlichen	kommunalen	privaten
		Schulen		
Bilingualer Unterricht	58	46	4	8
Bilingualer Unterricht in Englisch	49	39	3	7
Bilingualer Unterricht in sonstiger Fremdsprache	11	9	1	1

1.11 Schulen nach der ersten Fremdsprache in Jahrgangsstufe 5

1. Fremdsprache ----- Gymnasium ohne Schüler in Jahrgangsstufe 5	Gymnasien insgesamt	davon sind		
		staatlich	kommunal	privat
Englisch	329	239	27	63
Latein	24	20	-	4
Englisch und Latein	70	59	4	7
Englisch und Französisch	3	3	-	-
Englisch, Französisch und Latein	1	1	-	-
Latein und Französisch	1	1	-	-
Gymnasien ohne Schüler in Jahrgangsstufe 5 ¹⁾	3	-	-	3
Insgesamt	431	323	31	77

1) Spätberufenschulen.

1.12 Schulen nach Regierungsbezirken und Schulträgern sowie Ganztagsangebot

Gebiet	Gymnasien		davon sind					
			staatlich		kommunal		privat	
	insgesamt	mit Ganztagsangebot ¹⁾	zusammen	mit Ganztagsangebot ¹⁾	zusammen	mit Ganztagsangebot ¹⁾	zusammen	mit Ganztagsangebot ¹⁾
Oberbayern	166	142	114	97	16	16	36	29
darunter München	56	51	26	24	14	14	16	13
Ingolstadt	6	4	4	3	-	-	2	1
Niederbayern	37	28	28	20	-	-	9	8
Oberpfalz	34	31	27	26	1	1	6	4
darunter Regensburg	9	9	4	4	1	1	4	4
Oberfranken	36	33	32	30	2	2	2	1
Mittelfranken	57	52	45	40	6	6	6	6
darunter Nürnberg	17	17	8	8	5	5	4	4
Fürth	3	3	3	3	-	-	-	-
Erlangen	6	6	5	5	1	1	-	-
Unterfranken	44	43	35	34	3	3	6	6
darunter Würzburg	9	8	7	6	-	-	2	2
Schwaben	57	47	42	34	3	2	12	11
darunter Augsburg	10	10	5	5	2	2	3	3
Bayern	431	376	323	281	31	30	77	65

1) In gebundener oder offener Form.

1.13 Abteilungen der Schulen nach Regierungsbezirken und gewählten Ausbildungsrichtungen

Gebiet	Abteilungen der Gymnasien insgesamt ¹⁾	davon nach der Ausbildungsrichtung/dem Profil					
		humanistisch ²⁾	sprachlich	naturwiss.-technologisch	musisch	wirtschaftswissenschaftlich	sozialwissenschaftlich
Oberbayern	332	16	137	126	16	24	13
darunter München	101	6	43	38	4	6	4
Ingolstadt	13	1	4	5	1	1	1
Niederbayern	87	4	32	29	5	14	3
Oberpfalz	83	6	30	24	5	12	6
darunter Regensburg	21	2	8	6	2	2	1
Oberfranken	82	7	26	26	7	10	6
Mittelfranken	121	6	47	43	7	10	8
darunter Nürnberg	33	2	13	10	1	2	5
Fürth	9	1	3	2	1	1	1
Erlangen	10	1	4	4	1	-	-
Unterfranken	100	5	37	35	6	9	8
darunter Würzburg	22	1	8	7	1	3	2
Schwaben	132	6	45	46	9	17	9
darunter Augsburg	23	2	7	8	2	2	2
Bayern	937	50	354	329	55	96	53

1) Schulen mit mehreren Ausbildungsrichtungen sind entsprechend mehrfach gezählt. - 2) Einschließlich Spätberufenschulen.

1.14 Schulen mit einem mit der Schule verbundenen Schülerheim/Internat sowie dort untergebrachte Schüler nach Ausbildungsrichtungen

Ausbildungsrichtung der Schule ¹⁾	Gymnasien mit einem, mit der Schule verbundenen Schülerheim/Internat		davon					
			staatliche		kommunale		private	
	insgesamt	Heim-schüler	zu-sammen	Heim-schüler	zu-sammen	Heim-schüler	zu-sammen	Heim-schüler
Humanistisch	1	6	-	-	-	-	1	6
Sprachlich	-	-	-	-	-	-	-	-
Naturwissenschaftlich-technologisch	1	71	-	-	-	-	1	71
Musisch	2	30	2	30	-	-	-	-
Wirtschaftswissenschaftlich	1	31	-	-	-	-	1	31
Sozialwissenschaftlich	1	49	-	-	-	-	1	49
Humanistisch und sprachlich	2	78	-	-	-	-	2	78
Humanistisch und sprachlich und musisch	-	-	-	-	-	-	-	-
Humanistisch, sprachlich und musisch	1	1	1	1	-	-	-	-
Sprachlich und naturwiss.-technol.	11	327	8	306	-	-	3	21
Sprachlich und musisch	1	32	1	32	-	-	-	-
Sprachlich und wirtschaftswissenschaftlich	2	154	-	-	-	-	2	154
Sprachlich und sozialwissenschaftlich	-	-	-	-	-	-	-	-
Sprachlich, musisch und sozialwissenschaftlich	-	-	-	-	-	-	-	-
Sprachlich, naturwiss.-technol. und musisch	2	69	2	69	-	-	-	-
Sprachlich, naturwiss.-technol. und wirtschaftswissenschaftlich	4	213	1	1	2	194	1	18
Sprachlich, naturwiss.-technol. und sozialwissenschaftlich	5	98	2	19	1	59	2	20
Sprachlich, naturwiss.-technol., wirtschaftswiss. und sozialwiss.	-	-	-	-	-	-	-	-
Naturwiss.-technol. und musisch	2	105	1	13	-	-	1	92
Naturwiss.-technol. und wirtschaftswissenschaftlich	1	157	-	-	-	-	1	157
Naturwiss.-technol., wirtschaftswissenschaftlich und sozialwissenschaftlich	1	51	-	-	1	51	-	-
Musisch und sozialwissenschaftlich	-	-	-	-	-	-	-	-
Insgesamt	38	1 472	18	471	4	304	16	697

1) Zusammengefasst anhand der gewählten Ausbildungsrichtung(en) der Schüler insgesamt (vgl. Tabelle 1.9)

1.15 Schulen nach dem Träger des Schulaufwands

Schulträger	Gymnasien insgesamt	davon nach dem Träger des Schulaufwands				
		Staat	Landkreis	Gemeinde	Schulverband	Privat
Staatlich	323	11	177	112	23	x
Kommunal	31	x	x	25	6	x
Privat	77	x	x	x	x	77
davon						
katholisch	42	x	x	x	x	42
evangelisch	6	x	x	x	x	6
sonstige	29	x	x	x	x	29
Insgesamt	431	11	177	137	29	77

1. Gymnasien in Bayern 2019/20 - Klassen
1.16 Klassen nach Jahrgangsstufen und Klassenfrequenzgruppen

Jahrgangsstufe	Schulträger	Klassen ¹⁾ mit ... Schülern					Klassen ¹⁾ insgesamt
		20 oder weniger	21	26	31	36 oder mehr	
			bis				
			25	30	35		
5	staatlich	60	488	726	102	-	1 376
	kommunal	10	43	45	28	-	126
	privat	55	67	54	9	-	185
	zusammen	125	598	825	139	-	1 687
6	staatlich	77	473	719	113	-	1 382
	kommunal	10	30	61	28	-	129
	privat	42	60	56	25	-	183
	zusammen	129	563	836	166	-	1 694
7	staatlich	128	593	550	37	-	1 308
	kommunal	10	41	67	2	-	120
	privat	50	72	49	9	-	180
	zusammen	188	706	666	48	-	1 608
8	staatlich	132	505	519	69	-	1 225
	kommunal	17	40	50	11	-	118
	privat	56	60	49	6	-	171
	zusammen	205	605	618	86	-	1 514
9	staatlich	193	521	539	50	-	1 303
	kommunal	16	53	39	4	-	112
	privat	54	59	42	6	-	161
	zusammen	263	633	620	60	-	1 576
10	staatlich	200	445	529	66	-	1 240
	kommunal	22	48	41	1	-	112
	privat	63	71	46	5	-	185
	zusammen	285	564	616	72	-	1 537
Vorkurse ²⁾	privat	2	1	-	-	-	3
Insgesamt 2019/20	staatlich	790	3 025	3 582	437	-	7 834
	kommunal	85	255	303	74	-	717
	privat	322	390	296	60	-	1 068
	insgesamt	1 197	3 670	4 181	571	-	9 619
2018/19	staatlich	776	3 004	3 586	453	-	7 819
	kommunal	81	247	288	88	1	705
	privat	291	393	310	61	-	1 055
	insgesamt	1 148	3 644	4 184	602	1	9 579

1) Ohne Kursgruppen der Qualifikationsphase. - 2) An Spätberufenschulen.

1.17 Klassen nach Regierungsbezirken und Schulträgern

Gebiet	Klassen ¹⁾ insgesamt	und zwar an/in			Einführungs- klassen 10. Kl.
		staatlichen	kommunalen	privaten	
		Gymnasien			
Oberbayern	3 874	3 050	391	433	35
Niederbayern	775	610	-	165	6
Oberpfalz	716	615	26	75	6
Oberfranken	760	693	44	23	18
Mittelfranken	1 328	1 103	142	83	16
Unterfranken	929	794	51	84	19
Schwaben	1 237	969	63	205	15
Bayern	9 619	7 834	717	1 068	115

1) Ohne Kursgruppen der Qualifikationsphase.

1.18 Durchschnittliche Klassenstärke nach Regierungsbezirken, Schulträgern und Jahrgangsstufen

Gebiet	Schulträger	Gesamt- durch- schnitt ¹⁾	Durchschnittliche Klassenstärke in						Vor- kursen ²⁾
			Jahrgangsstufe						
			5	6	7	8	9	10	
Oberbayern	staatlich	26,1	27,2	27,2	25,6	25,7	25,2	25,3	-
	kommunal	26,3	29,1	28,2	27,0	25,8	24,1	23,3	-
	privat	20,9	21,0	22,5	21,0	20,0	20,6	20,5	13,3
	zusammen	25,5	26,7	26,8	25,2	25,0	24,6	24,5	13,3
Niederbayern	staatlich	24,2	25,2	25,1	24,2	23,9	23,6	23,5	-
	kommunal	-	-	-	-	-	-	-	-
	privat	23,5	23,5	23,7	24,2	23,1	22,3	23,9	-
	zusammen	24,1	24,7	24,8	24,2	23,7	23,4	23,6	-
Oberpfalz	staatlich	25,1	25,4	25,9	24,6	25,6	24,5	24,5	-
	kommunal	21,8	21,2	22,6	24,2	20,5	19,5	22,7	-
	privat	20,5	19,3	21,8	19,9	21,2	21,6	19,5	-
	zusammen	24,5	24,6	25,4	24,1	25,0	24,1	23,8	-
Oberfranken	staatlich	24,4	24,7	25,6	24,2	24,0	23,8	24,2	-
	kommunal	23,8	21,9	25,3	24,3	24,9	22,3	24,4	-
	privat	22,7	21,7	25,3	23,0	25,5	21,0	22,0	-
	zusammen	24,3	24,5	25,5	24,2	24,1	23,6	24,1	-
Mittelfranken	staatlich	25,3	25,7	26,4	24,9	25,5	24,8	24,6	-
	kommunal	25,0	25,1	25,2	23,3	25,6	25,5	25,6	-
	privat	23,0	23,1	23,9	24,7	21,8	22,2	22,3	-
	zusammen	25,2	25,5	26,1	24,7	25,3	24,7	24,5	-
Unterfranken	staatlich	24,5	25,5	24,9	24,5	24,5	24,2	23,6	-
	kommunal	23,0	21,7	24,4	25,4	22,1	22,7	22,2	-
	privat	22,3	21,9	24,1	21,9	24,0	21,2	21,1	-
	zusammen	24,3	25,0	24,8	24,3	24,3	23,9	23,3	-
Schwaben	staatlich	24,7	25,4	25,0	24,3	24,1	24,4	25,0	-
	kommunal	24,5	23,5	26,3	22,6	23,3	27,1	24,6	-
	privat	25,7	25,8	27,8	25,1	25,4	24,3	25,4	-
	zusammen	24,9	25,4	25,5	24,3	24,3	24,5	25,0	-
Bayern	staatlich	25,3	26,1	26,2	24,9	25,0	24,6	24,7	-
	kommunal	25,4	26,5	26,8	25,5	25,1	24,2	23,8	-
	privat	22,5	22,5	24,0	22,6	22,1	21,8	22,0	13,3
	insgesamt	25,0	25,7	26,0	24,7	24,7	24,3	24,3	13,3

1) Ohne Kursgruppen der Qualifikationsphase. - 2) An Spätberufenschulen.

1. Gymnasien in Bayern 2019/20 - Schüler
1.19 Schüler nach der schulischen Herkunft (Schulbesuch am 1. Oktober des Vorjahres)

Herkunft der Schüler bzw. Zugang aus Schulträger	Geschlecht	Schüler in Jahrgangsstufe ...								Vor- kur- se ¹⁾	Schüler insgesamt
		5	6	7	8	9	10	11	12		
der Grund-/Mittelschule											
Jahrgangsstufe 4 ²⁾	männlich	20 852	-	-	-	-	-	-	-	-	-
	weiblich	21 699	-	-	-	-	-	-	-	-	-
Jahrgangsstufe 5	männlich	89	15	-	-	-	-	-	-	-	-
	weiblich	98	11	-	-	-	-	-	-	-	-
Jahrgangsstufe 6	männlich	3	13	5	-	-	-	-	-	-	-
	weiblich	1	18	6	-	-	-	-	-	-	-
Jahrgangsstufe 7	männlich	-	4	4	7	1	-	-	-	-	-
	weiblich	-	3	5	8	-	-	-	-	-	-
Jahrgangsstufe 8	männlich	-	-	1	2	5	-	-	-	-	-
	weiblich	-	-	-	3	10	-	-	-	-	-
Jahrgangsstufe 9 od. 10	männlich	-	-	-	-	3	106	-	-	8	117
	weiblich	-	-	-	-	3	198	1	-	10	212
einem Förderzentrum	männlich	12	1	-	-	-	-	-	-	-	13
	weiblich	3	-	-	-	-	-	-	-	-	3
einem Gymnasium	männlich	264	21 199	19 201	17 875	18 107	16 462	16 578	15 922	2	125 610
	weiblich	173	22 446	20 388	19 394	20 047	18 320	19 534	18 707	5	139 014
einer Realschule	männlich	47	60	8	6	2	451	4	-	1	579
	weiblich	42	92	5	21	10	1 483	13	-	11	1 677
einer Realschule zur sonderpäd. Förderung	männlich	-	-	-	-	-	-	-	-	-	-
	weiblich	-	-	-	-	-	-	-	-	-	-
einer Freien Waldorfschule	männlich	6	6	3	4	1	5	2	-	1	28
	weiblich	10	2	-	1	2	6	1	-	-	22
einer integrierten Gesamtschule ...	männlich	-	14	3	-	6	3	20	-	-	46
	weiblich	1	10	5	1	9	3	31	-	-	60
einer schulartunabhängigen Orientierungsstufe	männlich	-	-	7	-	-	-	-	-	-	7
	weiblich	-	2	6	-	-	-	-	-	-	8
einer Wirtschaftsschule	männlich	-	-	-	-	-	19	2	-	-	21
	weiblich	-	-	1	-	-	35	-	-	-	36
einer anderen Schulart	männlich	35	32	15	14	13	31	25	2	1	168
	weiblich	29	17	19	26	25	50	36	1	1	204
keiner Schule (Ausländer, Aus- siedler, sonstiger Grund)	männlich	19	28	22	29	33	66	36	4	-	237
	weiblich	24	27	18	26	43	86	51	12	-	287
Insgesamt	männlich	21 327	21 372	19 269	17 937	18 171	17 143	16 667	15 928	13	147 827
	weiblich	22 080	22 628	20 453	19 480	20 149	20 181	19 667	18 720	27	163 385
	insgesamt	43 407	44 000	39 722	37 417	38 320	37 324	36 334	34 648	40	311 212
davon an ... Schulen											
staatlichen	männlich	18 251	18 092	16 350	15 242	15 725	14 683	14 254	13 676	-	126 273
	weiblich	17 662	18 058	16 241	15 441	16 378	15 901	15 483	14 724	-	129 888
	zusammen	35 913	36 150	32 591	30 683	32 103	30 584	29 737	28 400	-	256 161
kommunalen	männlich	1 603	1 699	1 493	1 377	1 246	1 132	1 210	1 107	-	10 867
	weiblich	1 734	1 758	1 563	1 580	1 459	1 538	1 468	1 410	-	12 510
	zusammen	3 337	3 457	3 056	2 957	2 705	2 670	2 678	2 517	-	23 377
privaten	männlich	1 473	1 581	1 426	1 318	1 200	1 328	1 203	1 145	13	10 687
	weiblich	2 684	2 812	2 649	2 459	2 312	2 742	2 716	2 586	27	20 987
	zusammen	4 157	4 393	4 075	3 777	3 512	4 070	3 919	3 731	40	31 674

1) An Spätberufenschulen. - 2) Einschl. Schüler aus Jahrgangsstufe 3 der Grundschule, die gemäß Art. 37 Abs. 3 BayEUG die Jahrgangsstufe 4 übersprungen haben.

1.20 Schüler nach Ausbildungsrichtungen und Jahrgangsstufen

Ausbildungsrichtung/ Profil ¹⁾	Geschlecht	Schüler ins- gesamt	davon in								Vor- kursen ²⁾
			Jahrgangsstufe ...								
			5	6	7	8	9	10	11	12	
Schüler, die noch keiner Ausbildungsrichtung zugeordnet werden können	männlich	59 649	20 528	20 562	18 545	1	-	-	x	x	13
	weiblich	60 580	20 561	20 994	18 998	-	-	-	x	x	27
	zusammen	120 229	41 089	41 556	37 543	1	-	-	x	x	40
Humanistisch	männlich	1 080	x	x	x	432	320	328	x	x	x
	weiblich	1 045	x	x	x	357	374	314	x	x	x
	zusammen	2 125	x	x	x	789	694	642	x	x	x
Sprachlich	männlich	7 767	x	x	x	2 688	2 679	2 400	x	x	x
	weiblich	18 641	x	x	x	6 217	6 505	5 919	x	x	x
	zusammen	26 408	x	x	x	8 905	9 184	8 319	x	x	x
Naturwissenschaftlich- technologisch	männlich	34 999	x	x	x	11 766	12 151	11 082	x	x	x
	weiblich	23 292	x	x	x	7 968	7 960	7 364	x	x	x
	zusammen	58 291	x	x	x	19 734	20 111	18 446	x	x	x
Musisch	männlich	4 257	799	810	724	653	658	613	x	x	x
	weiblich	8 788	1 519	1 634	1 455	1 375	1 403	1 402	x	x	x
	zusammen	13 045	2 318	2 444	2 179	2 028	2 061	2 015	x	x	x
Wirtschaftswissen- schaftlich	männlich	5 540	x	x	x	1 948	1 875	1 717	x	x	x
	weiblich	6 491	x	x	x	2 129	2 285	2 077	x	x	x
	zusammen	12 031	x	x	x	4 077	4 160	3 794	x	x	x
Sozialwissenschaftlich	männlich	1 384	x	x	x	449	488	447	x	x	x
	weiblich	4 558	x	x	x	1 434	1 622	1 502	x	x	x
	zusammen	5 942	x	x	x	1 883	2 110	1 949	x	x	x
Einführungsklassen	männlich	556	x	x	x	x	x	556	x	x	x
	weiblich	1 603	x	x	x	x	x	1 603	x	x	x
	zusammen	2 159	x	x	x	x	x	2 159	x	x	x
Qualifikationsphase	männlich	32 595	x	x	x	x	x	x	16 667	15 928	x
	weiblich	38 387	x	x	x	x	x	x	19 667	18 720	x
	zusammen	70 982	x	x	x	x	x	x	36 334	34 648	x
Insgesamt 2019/20	männlich	147 827	21 327	21 372	19 269	17 937	18 171	17 143	16 667	15 928	13
	weiblich	163 385	22 080	22 628	20 453	19 480	20 149	20 181	19 667	18 720	27
	insgesamt	311 212	43 407	44 000	39 722	37 417	38 320	37 324	36 334	34 648	40
2018/19	männlich	149 340	21 542	20 915	18 653	18 017	18 209	17 928	16 293	17 778	5
	weiblich	164 577	22 639	21 811	20 106	19 400	20 151	20 792	19 099	20 559	20
	insgesamt	313 917	44 181	42 726	38 759	37 417	38 360	38 720	35 392	38 337	25

1) Zählung erfolgt ausschließlich über den Bildungsgang der Schüler. - 2) An Spätberufenschulen.

1.21 Schüler nach Geburtsjahren und Jahrgangsstufen

Geburtsjahr Wiederholer Ausländer Aussiedler	Ge- schlecht	Schüler										
		in Jahrgangsstufe ...								in Vor- kursen ¹⁾	ins- gesamt	
		5	6	7	8	9	10	11	12			
2010 oder später	männl.	155	-	-	-	-	-	-	-	-	-	155
	weibl.	125	1	-	-	-	-	-	-	-	-	126
2009	männl.	13 207	134	2	-	-	-	-	-	-	-	13 343
	weibl.	14 866	133	3	-	-	-	-	-	-	-	15 002
2008	männl.	7 690	12 982	134	3	-	-	-	-	-	-	20 809
	weibl.	6 820	15 051	129	1	-	-	-	-	-	-	22 001
2007	männl.	260	7 752	11 617	144	3	-	-	-	-	-	19 776
	weibl.	253	7 048	13 803	143	6	-	-	-	-	-	21 253
2006	männl.	14	470	6 885	10 491	143	2	-	-	-	-	18 005
	weibl.	14	365	6 065	12 813	166	2	-	-	-	-	19 425
2005	männl.	-	33	604	6 487	9 856	135	3	-	-	-	17 118
	weibl.	2	27	421	5 956	12 392	157	8	-	-	-	18 963
2004	männl.	-	1	27	770	6 892	8 715	159	-	-	1	16 565
	weibl.	-	3	27	529	6 576	11 422	197	5	1	1	18 760
2003	männl.	1	-	-	40	1 167	6 373	8 545	152	7	7	16 285
	weibl.	-	-	2	37	933	6 672	11 242	209	13	13	19 108
2002	männl.	-	-	-	2	107	1 641	6 145	8 074	3	3	15 972
	weibl.	-	-	3	1	72	1 655	6 543	10 984	10	10	19 268
2001	männl.	-	-	-	-	3	235	1 569	5 784	2	2	7 593
	weibl.	-	-	-	-	4	237	1 446	5 918	3	3	7 608
2000	männl.	-	-	-	-	-	35	218	1 567	-	-	1 820
	weibl.	-	-	-	-	-	25	199	1 317	-	-	1 541
1999	männl.	-	-	-	-	-	4	25	307	-	-	336
	weibl.	-	-	-	-	-	4	25	239	-	-	268
1998 oder früher	männl.	-	-	-	-	-	3	3	44	-	-	50
	weibl.	-	-	-	-	-	7	7	48	-	-	62
Insgesamt	männl.	21 327	21 372	19 269	17 937	18 171	17 143	16 667	15 928	13	13	147 827
	weibl.	22 080	22 628	20 453	19 480	20 149	20 181	19 667	18 720	27	27	163 385
	insges.	43 407	44 000	39 722	37 417	38 320	37 324	36 334	34 648	40	40	311 212
darunter												
Pflichtwiederholer (gemäß Art. 53 Abs.2 BayEUG)	männl.	185	474	370	683	555	604	-	3	-	-	2 874
	weibl.	109	330	243	363	336	320	-	2	-	-	1 703
freiwillige Wiederholer ²⁾⁵⁾ der Gymnasien	männl.	124	180	151	166	86	152	563	617	-	-	2 039
	weibl.	94	169	110	104	90	176	375	373	-	-	1 491
Wiederholer der Probe- zeit ³⁾	männl.	-	3	6	10	16	15	-	-	-	-	50
	weibl.	1	2	7	9	3	14	-	-	-	-	36
Wiederholer aus sonstigen Gründen ⁴⁾⁵⁾	männl.	109	28	26	23	26	72	63	92	-	-	439
	weibl.	127	39	26	33	37	120	46	71	-	-	499
Schüler im Flexi- bilisierungsjahr ⁶⁾	männl.	x	x	x	6	21	29	x	x	x	x	56
	weibl.	x	x	x	8	22	15	x	x	x	x	45
Ausländer	männl.	1 311	1 248	981	766	775	800	588	606	-	-	7 075
	weibl.	1 534	1 462	1 094	1 022	912	1 033	814	739	-	-	8 610
Aussiedler ⁷⁾	männl.	2	3	-	2	-	-	-	-	-	-	7
	weibl.	1	1	1	-	3	-	-	-	-	-	6

1) An Spätberufenschulen. - 2) Gemäß § 37 GSO. - 3) Einschl. (vorübergehende) Rückkehr an die Mittelschule gemäß § 4 GSO. - 4) Z. B. Schularartwechsel. - 5) Ohne Wechsler von der Klassenstufe 10 nach Erwerb des mittlerem Schulabschluss in die Einführungs-klassen. - 6) Gemäß § 36 Abs. 3 GSO. - 7) Aussiedlerschüler, die im Zeitraum vom 02.10.2018 bis 01.10.2019 in die Bundesrepublik Deutschland zugezogen sind und am 01.10.2019 ein Gymnasium besuchten.

1.22 Teilnehmer am Wahlunterricht, an Pluskursen und am differenzierten Sportunterricht

Fach	Teilnehmer								insgesamt	Zahl der Kurse
	in der Jahrgangsstufe									
	5	6	7	8	9	10	11	12		
Archäologie	53	21	28	36	34	37	6	2	217	15
Biologie (einschl. Übungen)	628	462	273	196	209	231	165	50	2 214	203
Chemie (einschl. Übungen)	355	167	113	120	85	90	106	6	1 042	95
Chinesisch	33	18	58	89	91	83	28	4	404	38
Chor	2 471	2 928	2 488	1 692	1 790	1 831	1 139	1 030	15 369	586
Englisch	260	163	307	92	138	376	238	160	1 734	128
Erste Hilfe	42	96	144	325	462	488	214	188	1 959	109
Ethik	16	12	14	17	21	21	114	5	220	14
Film- und Mediendesign	11	33	52	32	60	22	23	4	237	19
Fotografie	45	65	119	83	106	94	21	15	548	47
Französisch	14	32	151	119	275	584	186	39	1 400	123
Fremdsprachige Konversation	4	28	55	59	68	122	51	12	399	37
Geographie	78	47	53	32	60	91	60	13	434	34
Geoökologie und Umweltschutz	29	58	59	94	47	15	6	5	313	22
Hauswirtschaft	23	67	116	59	32	7	3	8	315	24
Informatik	908	1 244	539	417	333	290	126	43	3 900	282
Instrumentalunterricht ¹⁾	587	732	739	556	587	592	452	342	4 587	911
Italienisch	38	23	61	181	169	109	24	41	646	69
Japanisch	7	3	6	10	15	17	3	-	61	8
Latein	28	115	63	71	65	29	37	12	420	35
Lernen lernen	611	117	2	16	28	19	7	7	807	29
Literatur	9	19	7	16	7	3	1	1	63	6
Natur und Technik	211	151	103	34	23	49	19	7	597	49
Orchester	881	1 229	1 407	1 288	1 347	1 380	922	607	9 061	632
Philosophie	10	18	19	16	1	3	17	10	94	9
Physik (einschl. Übungen)	567	491	431	344	265	275	146	43	2 562	227
Politik und Zeitgeschichte	15	26	10	37	43	135	41	11	318	31
Psychologie	-	-	1	22	27	44	56	1	151	12
Russisch	5	8	41	34	23	13	37	10	171	14
Schulgarten	182	214	124	61	62	44	24	11	722	69
Schulspiel/Darstellendes Spiel	1 449	1 603	1 209	937	788	637	228	157	7 008	456
Spanisch	12	40	61	103	258	114	23	9	620	63
Sportförderunterricht	974	803	688	511	309	261	122	73	3 741	257
Textilarbeit mit Werken	110	90	35	41	13	6	13	-	308	26
Textverarbeitung ²⁾	678	1 380	545	62	72	63	16	7	2 823	134
Theater und Film	99	107	116	87	51	77	44	32	613	39
Werken	129	117	69	54	30	12	3	2	416	36
Wirtschaft und Recht / Rechtskunde	5	1	19	61	160	120	385	24	775	61
Sonst. fremdsprachl. Wahlunterricht	31	26	21	20	46	37	16	6	203	25
Sonstiges Wahlfach (nicht Fremdspr.)	6 591	6 497	5 335	4 721	4 896	4 665	5 967	1 732	40 404	3 369
Differenzierter Sportunterricht	37 388	24 939	23 172	2 970	2 021	1 366	459	275	92 590	4 671
Pluskurse	1 516	1 774	1 552	1 835	1 639	2 107	721	375	11 519	899

1) Einschl. Instrumentalensemble, Instrument. - 2) Einschl. Maschinenschreiben.

1.23 Schüler nach der Religionszugehörigkeit

Schulträger	Schüler insgesamt	davon								
		römisch-katholisch	evangelisch	islamisch	orthodox	israelitisch	neuaus-tolisch	Zeuge Jehovas	sonstige ¹⁾	ohne Religionszugehörigkeit
Staatlich	256 161	132 144	65 431	11 894	5 461	239	330	272	2 953	37 437
Kommunal	23 377	8 676	5 743	2 417	857	40	24	16	472	5 132
Privat	31 674	19 949	6 707	742	602	91	39	1	293	3 250
Insgesamt	311 212	160 769	77 881	15 053	6 920	370	393	289	3 718	45 819

1) Z. B. altkatholisch.

1.24 Schüler nach der Teilnahme am Religionsunterricht/Ethikunterricht und islamischen Unterricht

Schulträger	Schüler insgesamt	davon nehmen teil								
		am ... Religionsunterricht						am Ethikunterricht	am islamischen Unterricht	weder am RU, EU noch am islam. Unterricht
		römisch-katholischen	evangelischen	orthodoxen	israelitischen	neuaus-tolischen	sonstigen			
Staatlich	256 161	128 392	69 490	144	80	-	-	57 409	273	373
Kommunal	23 377	8 496	6 225	-	-	-	-	8 485	92	79
Privat	31 674	20 844	7 995	-	76	-	-	2 528	-	231
davon										
Katholisch	22 445	17 420	4 813	-	-	-	-	149	-	63
Evangelisch	3 194	1 176	1 990	-	15	-	-	-	-	13
Sonstige	6 035	2 248	1 192	-	61	-	-	2 379	-	155
Insgesamt	311 212	157 732	83 710	144	156	-	-	68 422	365	683

1.25 Schüler nach erlernten Fremdsprachen

Fremdsprache	Schüler									in Vor- kursen ¹⁾	ins- gesamt
	in Jahrgangsstufe										
	5	6	7	8	9	10	11	12			
Englisch	1. Fremdsprache	38 864	39 278	35 330	32 987	33 825	32 812	28 883	26 452	12	268 443
	2. Fremdsprache	256	4 722	4 392	4 430	4 495	4 403	3 578	3 152	28	29 456
	3. Fremdsprache	-	-	-	-	-	-	1	2	-	3
	Zusammen	39 120	44 000	39 722	37 417	38 320	37 215	32 462	29 606	40	297 902
Französisch	1. Fremdsprache	242	263	206	190	220	161	155	93	-	1 530
	2. Fremdsprache	-	20 493	18 351	17 120	17 179	14 446	5 139	3 539	-	96 267
	3. Fremdsprache	-	-	-	3 324	3 468	3 694	1 582	1 154	6	13 228
	4. Fremdsprache	-	-	-	-	-	13	3	7	-	23
Zusammen	242	20 756	18 557	20 634	20 867	18 314	6 879	4 793	6	111 048	
Latein	1. Fremdsprache	4 301	4 437	4 171	4 218	4 269	3 330	1 656	1 344	28	27 754
	2. Fremdsprache	20	18 760	16 947	15 784	16 469	12 547	4 479	3 433	12	88 451
	3. Fremdsprache	-	24	15	23	3	3	2	7	-	77
	Zusammen	4 321	23 221	21 133	20 025	20 741	15 880	6 137	4 784	40	116 282
Griechisch	2. Fremdsprache	-	-	-	-	-	3	-	-	-	3
	3. Fremdsprache	-	-	-	788	699	653	296	223	5	2 664
	Zusammen	-	-	-	788	699	656	296	223	5	2 667
Italienisch	1. Fremdsprache	-	22	13	20	-	-	1	3	-	59
	2. Fremdsprache	18	2	2	3	3	185	176	144	-	533
	3. Fremdsprache	-	2	2	1 490	1 557	2 168	1 330	1 057	-	7 606
	4. Fremdsprache	-	-	-	-	-	318	327	331	-	976
Zusammen	18	26	17	1 513	1 560	2 671	1 834	1 535	-	9 174	
Spanisch	1. Fremdsprache	-	-	-	1	1	16	1	-	-	19
	2. Fremdsprache	-	8	6	13	31	1 099	876	692	-	2 725
	3. Fremdsprache	-	-	-	4 027	4 083	6 560	4 827	3 725	-	23 222
	4. Fremdsprache	-	-	-	-	-	824	767	751	-	2 342
Zusammen	-	8	6	4 041	4 115	8 499	6 471	5 168	-	28 308	
Albanisch	2. Fremdsprache	-	-	-	-	1	-	-	-	-	1
Arabisch	2. Fremdsprache	-	-	3	2	5	13	1	2	-	26
Chinesisch	1. Fremdsprache	-	-	-	-	2	5	-	1	-	8
	2. Fremdsprache	-	-	-	2	15	26	6	8	-	57
	3. Fremdsprache	-	-	-	18	6	77	68	55	-	224
	4. Fremdsprache	-	-	-	-	-	44	37	29	-	110
Zusammen	-	-	-	20	23	152	111	93	-	399	
Deutsch	1. Fremdsprache	-	-	-	-	-	-	1	1	-	2
	2. Fremdsprache	-	-	3	3	6	11	3	2	-	28
	3. Fremdsprache	-	-	-	-	-	1	-	1	-	2
	Zusammen	-	-	3	3	6	12	4	4	-	32
Japanisch	3. Fremdsprache	-	-	-	-	-	-	-	1	-	1
	4. Fremdsprache	-	-	-	-	-	-	-	3	-	3
	Zusammen	-	-	-	-	-	-	-	4	-	4
Kroatisch	2. Fremdsprache	-	-	2	2	2	5	2	2	-	15
Polnisch	2. Fremdsprache	-	-	-	1	3	2	1	-	-	7
	3. Fremdsprache	-	-	-	-	-	-	6	-	-	6
	4. Fremdsprache	-	-	-	-	-	-	1	1	-	2
	Zusammen	-	-	-	1	3	2	8	1	-	15

1. Gymnasien in Bayern 2019/20 - Schüler
 Noch: 1.25 Schüler nach erlernten Fremdsprachen

Fremdsprache	Schüler									in Vor- kursen ¹⁾	ins- gesamt
	in Jahrgangsstufe										
	5	6	7	8	9	10	11	12			
Portugiesisch 2. Fremdsprache	-	-	-	1	2	1	1	2	-	7	
Russisch 1. Fremdsprache	-	-	-	1	-	-	1	1	-	3	
2. Fremdsprache	-	-	3	7	16	25	11	19	-	81	
3. Fremdsprache	-	-	-	39	21	63	50	55	17	245	
4. Fremdsprache	-	-	-	-	-	2	6	5	-	13	
Zusammen	-	-	3	47	37	90	68	80	17	342	
Serbisch 1. Fremdsprache	-	-	-	-	-	1	-	-	-	1	
2. Fremdsprache	-	-	-	2	7	4	1	2	-	16	
Zusammen	-	-	-	2	7	5	1	2	-	17	
Serbokroatisch .. 2. Fremdsprache	-	-	-	-	-	-	1	2	-	3	
Slowenisch 2. Fremdsprache	-	-	-	-	-	-	1	-	-	1	
Tschechisch 2. Fremdsprache	-	-	-	1	1	2	8	10	-	22	
Türkisch 1. Fremdsprache	-	-	-	-	-	-	1	-	-	1	
2. Fremdsprache	-	-	3	7	5	5	2	-	-	22	
3. Fremdsprache	-	-	-	-	-	-	32	33	-	65	
4. Fremdsprache	-	-	-	-	-	-	18	9	-	27	
Zusammen	-	-	3	7	5	5	53	42	-	115	
Ungarisch 1. Fremdsprache	-	-	-	-	1	-	1	-	-	2	
2. Fremdsprache	-	1	1	4	6	3	-	-	-	15	
Zusammen	-	1	1	4	7	3	1	-	-	17	
Sonstige 1. Fremdsprache	-	-	2	-	2	1	1	-	-	6	
2. Fremdsprache	-	-	4	18	32	41	18	9	-	122	
3. Fremdsprache	-	-	-	-	-	1	14	-	-	15	
4. Fremdsprache	-	-	-	-	-	-	5	-	-	5	
Zusammen	-	-	6	18	34	43	38	9	-	148	

1) An Spätberufenschulen.

1.26 Schüler nach Unterbringung sowie ganztägiger Betreuung und Förderung

Art der Teilnahme	Schüler, die untergebracht sind in ...		
	keinem	einem	einem nicht
		mit der Schule verbundenen	
	Schülerheim/Internat		
Weder am Ganztags schulbetrieb in gebundener noch in offener Form	202 388	413	363
Ganztags schulbetrieb in gebundener Form ¹⁾	7 618	276	37
Ganztags schulbetrieb in offener Form ²⁾			
an der berichtenden Schule	27 327	44	57
an einer anderen Schule	43	-	-
an einer angeschlossenen Einrichtung	1 034	-	-
an der berichtenden Schule ohne staatliche Förderung	364	195	71
Schüler in der Qualifikationsphase ³⁾	70 373	544	65

1) Der Unterricht ist über den ganzen Tag verteilt. - 2) Bildungs- und Betreuungsangebot, das unter Aufsicht und Verantwortung der Schulleitung organisiert, in enger Kooperation mit ihr durchgeführt wird und in einem konzeptionellen Zusammenhang mit dem vormittäglichen Unterricht steht. Die Schülerinnen und Schüler haben sich zur Teilnahme verpflichtet. - 3) Für Schüler in der Qualifikationsphase wird nur die Art der Unterbringung ausgewertet.

1.27 Ausländische Schüler nach Staatsangehörigkeit

Länder und Gebiete (Staatsangehörigkeit)	Ausländische Schüler				Länder und Gebiete (Staatsangehörigkeit)	Ausländische Schüler			
	in Jahrgangsstufe		insgesamt	dar. weiblich		in Jahrgangsstufe		insgesamt	dar. weiblich
	5 - 10 ¹⁾	11 - 12				5 - 10 ¹⁾	11 - 12		
Europa	9 394	2 045	11 439	6 359	Afrika	312	63	375	204
Europäische Union	6 815	1 276	8 091	4 494	Ägypten	52	8	60	29
Belgien	25	15	40	25	Äthiopien	50	15	65	37
Bulgarien	390	59	449	268	Algerien	7	-	7	3
Dänemark	32	6	38	19	Elfenbeinküste	1	-	1	-
Estland	21	6	27	12	Eritrea	11	5	16	7
Finnland	28	10	38	21	Gambia	-	-	-	-
Frankreich	276	45	321	162	Ghana	5	2	7	4
Griechenland	299	62	361	188	Guinea	1	-	1	-
Irland	38	7	45	24	Kamerun	9	3	12	10
Italien	649	146	795	445	Libyen	8	-	8	3
Kroatien	532	131	663	381	Mali	-	-	-	-
Lettland	63	6	69	38	Marokko	17	3	20	8
Litauen	51	8	59	33	Nigeria	26	2	28	13
Luxemburg	9	1	10	4	Senegal	1	1	2	2
Malta	4	2	6	2	Sierra Leone	4	-	4	3
Niederlande	115	23	138	75	Somalia	12	1	13	8
Österreich	792	180	972	509	Sudan	2	-	2	2
Polen	706	133	839	464	Tunesien	24	7	31	15
Portugal	75	21	96	48	Übriges Afrika	82	16	98	60
Rumänien	1 112	128	1 240	729	Asien	2 597	521	3 118	1 627
Schweden	44	7	51	24	Afghanistan	233	36	269	141
Slowakei	226	42	268	161	Armenien	52	6	58	27
Slowenien	60	15	75	42	Aserbajdschan	82	19	101	52
Spanien	283	40	323	170	Bangladesch	14	1	15	7
Tschechische Republik	175	55	230	144	China	386	119	505	264
Ungarn	632	79	711	380	Georgien	27	6	33	18
Vereinigtes Königreich	176	49	225	125	Indien	243	9	252	119
Zypern	2	-	2	1	Indonesien	31	8	39	21
Albanien	54	13	67	33	Irak	180	29	209	113
Andorra	-	-	-	-	Iran, Islamische Republik	61	19	80	42
Bosnien und Herzegowina	253	88	341	196	Israel	37	8	45	22
Island	1	2	3	2	Japan	50	7	57	37
Kosovo	312	95	407	239	Jemen	2	1	3	1
Liechtenstein	1	1	2	1	Jordanien	12	4	16	9
Moldau, Republik	38	7	45	30	Korea, Demokrat. Volksrep. ...	7	1	8	5
Monaco	-	-	-	-	Korea, Republik	120	29	149	77
Montenegro	13	3	16	11	Libanon	7	1	8	6
Nordmazedonien	51	22	73	49	Mongolei	16	3	19	9
Norwegen	11	3	14	8	Pakistan	42	7	49	27
Russische Föderation	636	169	805	435	Philippinen	27	2	29	16
San Marino	-	-	-	-	Sri Lanka	13	12	25	10
Schweiz	93	37	130	62	Syrien, Arabische Republik ...	571	63	634	323
Serbien	186	47	233	124	Tadschikistan	1	-	1	1
Türkei	459	164	623	361	Thailand	31	9	40	27
Ukraine	397	102	499	263	Vietnam	226	98	324	172
Vatikanstadt	-	-	-	-	Übriges Asien ²⁾	126	24	150	81
Weißrussland	74	16	90	51	Australien	30	9	39	28
Amerika	585	108	693	380	Australien	25	9	34	24
Brasilien	88	12	100	55	Neuseeland	5	-	5	4
Chile	15	2	17	10	Übriges Australien/ Ozeanien	-	-	-	-
Kanada	46	11	57	26	Staatenlos	14	1	15	9
Vereinigte Staaten	301	55	356	191	Ungeklärt	6	-	6	3
Übriges Amerika	135	28	163	98					
					Insgesamt	12 938	2 747	15 685	8 610

1) Einschließlich Vorkurse. - 2) Einschließlich der Teilgebiete der übrigen ehemaligen Sowjetunion.

1. Gymnasien in Bayern 2019/20 - Lehrkräfte

1.28 Lehrkräfte sowie Stunden der Lehrkräfte in einer normalen Schulwoche nach dem Schulträger

Beschäftigungsverhältnis/ Beschäftigungsumfang	Schulträger	Lehrkräfte ¹⁾		Stunden der Lehrkräfte pro Woche				
				insgesamt	davon			Anrech- nungs- / Betreuungs- stunden
		erteilte Unterrichts- stunden von						
		sämtl.	weibl.		Lehrkräften			
		ins- gesamt	weiblich					
Vollzeitbeschäftigte Lehrkräfte, die an einem Gymnasium tätig waren	staatlich	11 965	4 803	275 616	237 842	97 088	32 917	4 857
	kommunal	1 348	655	30 867	25 950	12 756	4 245	672
	privat	1 637	742	38 202	32 661	15 032	4 381	1 160
	zusammen	14 950	6 200	344 685	296 453	124 876	41 543	6 689
Teilzeitbeschäftigte Lehrkräfte ²⁾ , die an einem Gymnasium tätig waren	staatlich	7 770	6 272	128 917	118 081	93 347	8 626	2 210
	kommunal	840	659	14 002	12 090	9 265	1 594	318
	privat	1 288	977	22 832	21 055	15 773	1 231	546
	zusammen	9 898	7 908	165 751	151 226	118 385	11 451	3 074
Lehrkräfte, die mit weniger als der Hälfte der Unterrichtspflichtzeit beschäftigt waren	staatlich	3 439	2 691	25 354	24 325	20 300	782	247
	kommunal	198	141	1 442	1 311	1 026	110	21
	privat	399	260	2 847	2 658	1 813	129	60
	zusammen	4 036	3 092	29 643	28 294	23 139	1 021	328
Lehrkräfte im Vorbereitungsdienst/ Studienreferendare (nur soweit diese selbständig Unterricht erteilen)	staatlich	1 395	865	22 040	21 895	13 474	143	2
	kommunal	-	-	-	-	-	-	-
	privat	4	4	41	41	41	-	-
	zusammen	1 399	869	22 081	21 936	13 515	143	2
Insgesamt	staatlich	24 569	14 631	451 927	402 143	224 209	42 468	7 316
	kommunal	2 386	1 455	46 310	39 351	23 047	5 948	1 011
	privat	3 328	1 983	63 922	56 415	32 659	5 741	1 766
	insgesamt	30 283	18 069	562 159	497 909	279 915	54 157	10 093
darunter Lehrkräfte mit Altersteilzeit im Teilzeitmodell	staatlich	29	13	374	318	140	53	3
	kommunal	6	4	75	64	41	11	-
	privat	3	2	33	29	17	1	3
	zusammen	38	19	482	411	198	65	6
in der Ansparphase des Blockmodells	staatlich	136	83	2 745	2 264	1 354	477	4
	kommunal	22	16	415	364	240	49	2
	privat	6	4	121	103	72	10	8
	zusammen	164	103	3 281	2 731	1 666	536	14
außerdem Mehrarbeit leistende Lehrkräfte ³⁾	zusammen	271	113	540	540	240	x	x

1) Lehrkräfte, die an einem Gymnasium ausschließlich oder überwiegend tätig waren. Ohne mit Dienstbezügen abwesende Lehrkräfte (s. Tabelle 1.29). - 2) Lehrkräfte mit mindestens der Hälfte der Unterrichtspflichtzeit. - 3) Lehrkräfte, die an einem Gymnasium Mehrarbeit leisten, ohne Berücksichtigung ihrer Stammdienststelle.

1.29 Mit Dienstbezügen abwesende Lehrkräfte sowie Lehrkräfte mit Altersteilzeit sowie Lehrkräfte mit Altersteilzeit in der Freistellungsphase nach dem Schulträger

Beschäftigungsumfang		Schulträger	Lehrkräfte		
			männlich	weiblich	insgesamt
Lehrkräfte ¹⁾ , die im Rahmen ihrer Unterrichtspflichtzeit ausschließlich oder überwiegend an einem Gymnasium tätig waren	Vollzeitbeschäftigte	staatlich	14	172	186
		kommunal	2	29	31
		privat	-	2	2
		zusammen	16	203	219
	Teilzeitbeschäftigte ²⁾	staatlich	10	51	61
		kommunal	1	3	4
		privat	-	2	2
		zusammen	11	56	67
	stundenweise Beschäftigte ³⁾	staatlich	3	43	46
kommunal		-	1	1	
privat		1	2	3	
zusammen		4	46	50	
Lehrkräfte, die am Freistellungsmodell gemäß Art. 88 Abs. 4 BayBG teilnehmen und sich nun in der Freistellungsphase befinden		staatlich	77	117	194
		kommunal	4	13	17
		privat	-	2	2
		zusammen	81	132	213
Lehrkräfte mit Altersteilzeit in der Freistellungsphase des Blockmodells		staatlich	54	47	101
		kommunal	5	7	12
		privat	1	2	3
		zusammen	60	56	116

1) Mit Dienstbezügen abwesende Lehrkräfte (z. B. wegen längerer Krankheit, Kur oder Mutterschutz), die laut Stundenplan zum Unterrichtseinsatz nicht vorgesehen waren. - 2) Lehrkräfte mit mindestens der Hälfte der Unterrichtspflichtzeit. - 3) Lehrkräfte mit weniger als der Hälfte der Unterrichtspflichtzeit.

1.30 Vollzeit- und teilzeitbeschäftigte Lehrkräfte nach dem Lehramt

Schulträger	Vollzeit- und teilzeitbeschäftigte Lehrkräfte ¹⁾			davon (mit)									
				Lehramt an						Fachlehrkräfte		sonstige Lehrkräfte	
	männlich	weiblich	insgesamt	Gymnasien		Realschulen		Volksschulen, Grund- oder Mittelschulen		männlich	weiblich	männlich	weiblich
Staatlich	8 684	11 298	19 982	8 478	10 984	4	7	3	1	44	40	155	266
Kommunal	877	1 346	2 223	840	1 290	7	6	-	-	9	14	21	36
Privat	1 206	1 723	2 929	932	1 318	1	5	-	6	33	31	240	363
Insgesamt	10 767	14 367	25 134	10 250	13 592	12	18	3	7	86	85	416	665

1) Nur Lehrkräfte, die ausschl. oder überwiegend an einem Gymnasium tätig waren, einschl. Teilzeitbeschäftigter mit mindestens der Hälfte der Unterrichtspflichtzeit sowie der mit Dienstbezügen abwesenden Lehrkräfte (z. B. wegen längerer Krankheit, Kur oder Mutterschutz).

1.31 Vollzeit- und teilzeitbeschäftigte Lehrkräfte nach Lehramt und Altersgruppen

Lehramt ----- Schulträger	Geschlecht	Vollzeit- und teilzeitbeschäftigte Lehrkräfte ¹⁾										
		ins- gesamt	davon im Alter von ... Jahren									65 oder mehr
			unter 30	bis unter								
				30	35	40	45	50	55	60	65	
Lehramt an Gymnasien	männlich	10 250	314	1 281	1 590	1 490	1 942	1 404	905	1 211	113	
	weiblich	13 592	890	1 951	1 810	1 817	2 523	1 724	1 432	1 364	81	
Lehramt an Realschulen	männlich	12	-	2	1	-	-	4	2	3	-	
	weiblich	18	4	4	3	-	-	2	2	2	1	
Lehramt an Volksschulen, Grund- oder Mittelschulen	männlich	3	-	-	-	-	2	-	-	1	-	
	weiblich	7	-	1	-	1	1	3	-	-	1	
Fachlehrkräfte	männlich	86	-	3	2	7	12	26	21	13	2	
	weiblich	85	-	2	1	6	16	17	25	17	1	
Sonstige Lehrkräfte	männlich	416	12	25	32	45	62	77	92	61	10	
	weiblich	665	15	29	44	61	83	148	171	105	9	
Insgesamt	männlich	10 767	326	1 311	1 625	1 542	2 018	1 511	1 020	1 289	125	
	weiblich	14 367	909	1 987	1 858	1 885	2 623	1 894	1 630	1 488	93	
	insgesamt	25 134	1 235	3 298	3 483	3 427	4 641	3 405	2 650	2 777	218	
davon an ... Schulen												
staatlichen	männlich	8 684	239	933	1 341	1 372	1 759	1 226	820	923	71	
	weiblich	11 298	639	1 406	1 500	1 644	2 229	1 533	1 305	993	49	
kommunalen	männlich	877	35	159	126	76	127	145	58	139	12	
	weiblich	1 346	107	266	182	127	232	156	82	177	17	
privaten	männlich	1 206	52	219	158	94	132	140	142	227	42	
	weiblich	1 723	163	315	176	114	162	205	243	318	27	

1) Nur Lehrkräfte, die ausschl. oder überwiegend an einem Gymnasium tätig waren, einschl. Teilzeitbeschäftigter mit mindestens der Hälfte der Unterrichtspflichtzeit sowie der mit Dienstbezügen abwesenden Lehrkräfte (z. B. wegen längerer Krankheit, Kur oder Mutterschutz).

**1.32 Voll- und teilzeitbeschäftigte ausländische Lehrkräfte
nach der Staatsangehörigkeit**

Länder und Gebiete (Staatsangehörigkeit)	Ausländische Lehrkräfte insgesamt	Lehrkräfte		Länder und Gebiete (Staatsangehörigkeit)	Ausländische Lehrkräfte insgesamt	Lehrkräfte	
		männlich	weiblich			männlich	weiblich
Europa	203	53	150	Afrika	1	-	1
Europäische Union	190	48	142	Ägypten	-	-	-
Belgien	2	-	2	Äthiopien	-	-	-
Bulgarien	1	-	1	Algerien	-	-	-
Dänemark	-	-	-	Elfenbeinküste	-	-	-
Estland	-	-	-	Eritrea	-	-	-
Finnland	2	-	2	Gambia	-	-	-
Frankreich	14	1	13	Ghana	-	-	-
Griechenland	11	2	9	Guinea	-	-	-
Irland	4	1	3	Kamerun	-	-	-
Italien	23	7	16	Libyen	-	-	-
Kroatien	2	1	1	Mali	-	-	-
Lettland	-	-	-	Marokko	-	-	-
Litauen	-	-	-	Nigeria	-	-	-
Luxemburg	-	-	-	Senegal	-	-	-
Malta	-	-	-	Sierra Leone	-	-	-
Niederlande	2	1	1	Somalia	-	-	-
Österreich	82	25	57	Sudan	-	-	-
Polen	4	-	4	Tunesien	-	-	-
Portugal	-	-	-	Übriges Afrika	1	-	1
Rumänien	6	-	6	Asien	1	-	1
Schweden	-	-	-	Afghanistan	-	-	-
Slowakei	1	-	1	Armenien	-	-	-
Slowenien	-	-	-	Aserbaidtschan	-	-	-
Spanien	9	1	8	Bangladesch	-	-	-
Tschechische Republik	7	2	5	China	1	-	1
Ungarn	10	3	7	Georgien	-	-	-
Vereinigtes Königreich	10	4	6	Indien	-	-	-
Zypern	-	-	-	Indonesien	-	-	-
Albanien	-	-	-	Irak	-	-	-
Andorra	-	-	-	Iran, Islamische Republik	-	-	-
Bosnien und Herzegowina	-	-	-	Israel	-	-	-
Island	-	-	-	Japan	-	-	-
Kosovo	-	-	-	Jemen	-	-	-
Liechtenstein	-	-	-	Jordanien	-	-	-
Moldau, Republik	-	-	-	Korea, Demokrat. Volksrep.	-	-	-
Monaco	-	-	-	Korea, Republik	-	-	-
Montenegro	-	-	-	Libanon	-	-	-
Nordmazedonien	-	-	-	Mongolei	-	-	-
Norwegen	1	-	1	Pakistan	-	-	-
Russische Föderation	2	-	2	Philippinen	-	-	-
San Marino	-	-	-	Sri Lanka	-	-	-
Schweiz	4	2	2	Syrien, Arabische Republik	-	-	-
Serbien	3	2	1	Tadschikistan	-	-	-
Türkei	1	1	-	Thailand	-	-	-
Ukraine	2	-	2	Vietnam	-	-	-
Vatikanstadt	-	-	-	Übriges Asien ¹⁾	-	-	-
Weißrussland	-	-	-	Australien	1	-	1
Amerika	15	6	9	Australien	1	-	1
Brasilien	-	-	-	Neuseeland	-	-	-
Chile	-	-	-	Übr. Australien/Ozeanien	-	-	-
Kanada	-	-	-	Staatenlos	-	-	-
Vereinigte Staaten	12	5	7	Ungeklärt	8	1	7
Übriges Amerika	3	1	2	Insgesamt	229	60	169

1) Einschl. der Teilgebiete der übrigen ehemaligen Sowjetunion.

1. Gymnasien in Bayern 2019/20 - Regionaldaten
1.33 Eckdaten der Gymnasien nach kreisfreien Städten und Landkreisen

Gebiet	Schulen	Klassen	Schüler		Vollzeit- und teilzeitbeschäftigte Lehrkräfte ¹⁾	
			insgesamt	weiblich	insgesamt	weiblich
Regierungsbezirk Oberbayern						
Kreisfreie Städte						
Ingolstadt	6	149	4 445	2 412	368	213
München	56	1 227	40 419	21 113	3 576	2 236
Rosenheim	3	89	3 014	1 613	226	119
Zusammen	65	1 465	47 878	25 138	4 170	2 568
Landkreise						
Altötting	4	70	2 182	1 222	181	99
Bad Tölz-Wolfratshausen	4	77	2 167	1 068	176	92
Berchtesgadener Land	7	113	3 462	1 824	289	174
Dachau	3	101	3 559	1 817	252	164
Ebersberg	4	138	4 876	2 508	340	219
Eichstätt	4	82	2 701	1 418	213	107
Erding	3	94	3 155	1 619	230	132
Freising	5	117	3 711	1 946	290	179
Fürstenfeldbruck	7	208	7 063	3 680	526	335
Garmisch-Partenkirchen	4	69	2 287	1 263	187	97
Landsberg am Lech	6	105	3 331	1 706	284	161
Miesbach	4	86	2 788	1 415	196	102
Mühldorf a.Inn	3	73	2 265	1 150	175	95
München	16	452	15 085	7 442	1 109	718
Neuburg-Schrobenhausen	2	62	1 875	964	137	82
Pfaffenhofen a.d.Ilm	2	54	1 821	980	136	73
Rosenheim	6	131	4 425	2 305	336	177
Starnberg	6	149	4 850	2 474	378	228
Traunstein	7	136	4 020	2 092	327	156
Weilheim-Schongau	4	92	2 963	1 532	227	131
Zusammen	101	2 409	78 586	40 425	5 989	3 521
Oberbayern 2019/20	166	3 874	126 464	65 563	10 159	6 089
2018/19	165	3 804	126 332	65 379	10 026	5 951
Regierungsbezirk Niederbayern						
Kreisfreie Städte						
Landshut	3	70	2 436	1 383	220	137
Passau	4	66	1 961	1 148	173	94
Straubing	4	85	2 563	1 405	213	118
Zusammen	11	221	6 960	3 936	606	349
Landkreise						
Deggendorf	4	86	2 604	1 360	219	93
Dingolfing-Landau	2	51	1 679	904	125	75
Freyung-Grafenau	3	47	1 498	742	125	65
Kelheim	3	69	2 234	1 219	170	80
Landshut	3	74	2 306	1 187	170	99
Passau	4	83	2 706	1 370	216	109
Regen	2	39	1 262	705	105	59
Rottal-Inn	3	69	1 990	1 127	161	90
Straubing-Bogen	2	36	1 161	599	97	50
Zusammen	26	554	17 440	9 213	1 388	720
Niederbayern 2019/20	37	775	24 400	13 149	1 994	1 069
2018/19	37	784	24 886	13 367	2 022	1 073

1) Nur Lehrkräfte, die ausschl. oder überwiegend an einem Gymnasium tätig waren, einschl. Teilzeitbeschäftigter mit mindestens der Hälfte der Unterrichtspflichtzeit sowie der mit Dienstbezügen abwesenden Lehrkräfte (z. B. wegen längerer Krankheit, Kur oder Mutterschutz).

1. Gymnasien in Bayern 2019/20 - Regionaldaten

Noch: 1.33 Eckdaten der Gymnasien nach kreisfreien Städten und Landkreisen

Gebiet	Schulen	Klassen	Schüler		Vollzeit- und teilzeitbeschäftigte Lehrkräfte ¹⁾	
			insgesamt	weiblich	insgesamt	weiblich
Regierungsbezirk Oberpfalz						
Kreisfreie Städte						
Amberg	4	60	1 868	1 059	180	96
Regensburg	9	202	6 287	3 249	562	335
Weiden i.d.OPf.	3	62	2 001	1 166	164	95
Zusammen	16	324	10 156	5 474	906	526
Landkreise						
Amberg-Regen	1	19	621	276	45	19
Cham	3	65	2 085	1 149	158	84
Neumarkt i.d.OPf.	3	85	2 809	1 484	210	125
Neustadt a.d.Waldnaab	2	37	1 187	597	97	42
Regensburg	2	55	1 884	918	146	80
Schwandorf	5	111	3 315	1 751	252	145
Tirschenreuth	2	20	646	363	52	21
Zusammen	18	392	12 547	6 538	960	516
Oberpfalz 2019/20	34	716	22 703	12 012	1 866	1 042
2018/19	34	719	23 070	12 253	1 887	1 039

Regierungsbezirk Oberfranken

Kreisfreie Städte						
Bamberg	8	170	5 611	3 054	465	250
Bayreuth	5	128	4 139	2 186	339	178
Coburg	4	70	2 219	1 192	179	91
Hof	3	60	1 875	1 033	156	89
Zusammen	20	428	13 844	7 465	1 139	608
Landkreise						
Bamberg	-	-	-	-	-	-
Bayreuth	1	21	655	324	57	29
Coburg	1	20	585	291	47	31
Forchheim	3	70	2 362	1 299	190	115
Hof	2	32	1 025	562	85	43
Kronach	2	40	1 321	738	107	58
Kulmbach	2	48	1 475	805	116	58
Lichtenfels	2	46	1 399	727	108	70
Wunsiedel i.Fichtelgebirge	3	55	1 814	989	137	73
Zusammen	16	332	10 636	5 735	847	477
Oberfranken 2019/20	36	760	24 480	13 200	1 986	1 085
2018/19	36	765	24 928	13 348	2 006	1 075

Regierungsbezirk Mittelfranken

Kreisfreie Städte						
Ansbach	3	62	1 953	1 114	164	75
Erlangen	6	148	4 856	2 493	412	243
Fürth	3	89	2 954	1 575	237	122
Nürnberg	17	366	11 995	6 368	1 055	599
Schwabach	2	49	1 671	969	141	81
Zusammen	31	714	23 429	12 519	2 009	1 120

1) Nur Lehrkräfte, die ausschl. oder überwiegend an einem Gymnasium tätig waren, einschl. Teilzeitbeschäftigter mit mindestens der Hälfte der Unterrichtspflichtzeit sowie der mit Dienstbezügen abwesenden Lehrkräfte (z. B. wegen längerer Krankheit, Kur oder Mutterschutz).

1. Gymnasien in Bayern 2019/20 - Regionaldaten

Noch: 1.33 Eckdaten der Gymnasien nach kreisfreien Städten und Landkreisen

Gebiet	Schulen	Klassen	Schüler		Vollzeit- und teilzeitbeschäftigte Lehrkräfte ¹⁾	
			insgesamt	weiblich	insgesamt	weiblich
Noch: Regierungsbezirk Mittelfranken						
Landkreise						
Ansbach	5	90	2 923	1 496	257	141
Erlangen-Höchstadt	4	130	4 296	2 156	315	202
Fürth	3	86	2 821	1 440	217	137
Neustadt a.d.Aisch-Bad Windsheim	4	109	3 591	1 766	278	159
Nürnberg Land	4	69	2 175	1 178	171	93
Roth	3	71	2 378	1 135	179	104
Weißenburg-Gunzenhausen	3	59	1 952	991	149	86
Zusammen	26	614	20 136	10 162	1 566	922
Mittelfranken 2019/20	57	1 328	43 565	22 681	3 575	2 042
2018/19	57	1 335	44 023	22 827	3 576	2 018
Regierungsbezirk Unterfranken						
Kreisfreie Städte						
Aschaffenburg	4	114	3 557	2 034	275	168
Schweinfurt	4	86	2 810	1 437	241	133
Würzburg	9	195	6 230	3 219	546	313
Zusammen	17	395	12 597	6 690	1 062	614
Landkreise						
Aschaffenburg	2	73	2 391	1 160	170	90
Bad Kissingen	5	78	2 115	1 139	182	101
Haßberge	2	49	1 669	842	126	72
Kitzingen	5	105	3 475	1 819	284	141
Main-Spessart	5	76	2 489	1 309	214	114
Miltenberg	4	86	2 587	1 377	199	105
Rhön-Grabfeld	3	49	1 609	880	136	67
Schweinfurt	-	-	-	-	-	-
Würzburg	1	18	656	341	55	32
Zusammen	27	534	16 991	8 867	1 366	722
Unterfranken 2019/20	44	929	29 588	15 557	2 428	1 336
2018/19	44	941	30 077	15 870	2 435	1 309
Regierungsbezirk Schwaben						
Kreisfreie Städte						
Augsburg	10	229	7 481	4 264	640	388
Kaufbeuren	2	45	1 573	912	118	53
Kempton (Allgäu)	3	78	2 531	1 301	191	90
Memmingen	2	46	1 496	835	116	66
Zusammen	17	398	13 081	7 312	1 065	597
Landkreise						
Aichach-Friedberg	3	62	2 005	1 018	159	103
Augsburg	5	126	4 347	2 023	320	179
Dillingen a.d.Donau	4	79	2 470	1 308	197	102
Donau-Ries	3	79	2 637	1 390	193	96
Günzburg	6	113	3 514	1 954	277	158
Lindau (Bodensee)	3	60	1 849	944	139	78
Neu-Ulm	5	112	3 496	1 826	255	143
Oberallgäu	3	59	1 768	930	136	63
Ostallgäu	4	86	2 710	1 424	216	97
Unterallgäu	4	63	2 135	1 094	169	88
Zusammen	40	839	26 931	13 911	2 061	1 107
Schwaben 2019/20	57	1 237	40 012	21 223	3 126	1 704
2018/19	57	1 231	40 601	21 533	3 185	1 733

1) Nur Lehrkräfte, die ausschl. oder überwiegend an einem Gymnasium tätig waren, einschl. Teilzeitbeschäftigter mit mindestens der Hälfte der Unterrichtspflichtzeit sowie der mit Dienstbezügen abwesenden Lehrkräfte (z. B. wegen längerer Krankheit, Kur oder Mutterschutz).

2. Abendgymnasien in Bayern 2019/20 - Absolventen

2.1 Bestandene Abiturprüfungen 2019

Geschlecht ----- Ausländer	Teilnehmer mit bestandener Abiturprüfung														
	ins- ge- sammt	davon sind geboren													
		1999 oder später	1998	1997	1996	1995	1994	1993	1992	1991	1990	1989	1988	1987	1986 oder früher
Männlich	51	2	4	6	6	3	5	5	2	6	3	2	-	3	4
Weiblich	60	4	8	7	7	8	7	4	2	-	2	3	1	1	6
Insgesamt	111	6	12	13	13	11	12	9	4	6	5	5	1	4	10
darunter Ausländer	26	4	6	5	4	-	2	-	2	1	1	1	-	-	-

2. Abendgymnasien in Bayern 2019/20 - Klassen

2.2 Klassen der einzelnen Schulen nach Jahrgangsstufen

Schulort	Schulträger	Klassen insgesamt ¹⁾	davon		Durchschnittliche Klassenstärke
			Vorkurs	Jahrgangsstufe I	
Bamberg	privat	2	1	1	9,0
München	kommunal	5	3	2	18,8
Nürnberg	privat	8	3	5	20,8
Regensburg	privat	2	1	1	25,0
Würzburg	privat	2	1	1	22,5
	Insgesamt	19	9	10	19,6

1) Ohne Kurse der Qualifikationsphase.

2. Abendgymnasien in Bayern 2019/20 - Schüler

2.3 Schüler der einzelnen Schulen nach Jahrgangsstufen

Schulort	Schul- träger	Schüler			davon							
					im Vorkurs		in Jahrgangsstufe					
		männ- lich	weib- lich	ins- gesamt	männ- lich	weib- lich	I		II		III	
Bamberg	privat	15	16	31	5	6	4	3	2	2	4	5
München	kommunal	63	86	149	24	34	15	21	15	20	9	11
Nürnberg	privat	166	177	343	42	27	52	45	36	49	36	56
Regensburg	privat	40	41	81	11	11	13	15	11	9	5	6
Würzburg	privat	38	30	68	13	10	13	9	7	7	5	4
	Insgesamt	322	350	672	95	88	97	93	71	87	59	82

2.4 Schüler nach Geburtsjahren

Geschlecht	Schüler ins- gesamt	davon sind geboren ...															
		2002 oder später	2001	2000	1999	1998	1997	1996	1995	1994	1993	1992	1991	1990	1989	1988	1987 oder früher
Männlich	322	2	17	29	28	39	31	33	16	21	16	12	5	11	5	3	54
Weiblich	350	5	16	27	49	36	26	28	27	18	14	10	17	7	10	5	55
Insgesamt	672	7	33	56	77	75	57	61	43	39	30	22	22	18	15	8	109

2. Abendgymnasien in Bayern 2019/20 - Schüler
2.5 Schüler nach der schulischen Herkunft

Zugang aus . . . (Schüler besuchte am 1.10. des Vorjahres)	Schüler								ins- gesamt
	im Vorkurs		in Jahrgangsstufe						
			I		II		III		
	insg.	weibl.	insg.	weibl.	insg.	weibl.	insg.	weibl.	
der berichtenden Schule	28	15	98	56	132	70	138	81	396
einem anderen Abend- gymnasium	-	-	-	-	1	1	-	-	1
einer anderen Schulart	20	7	17	11	3	1	1	-	41
keiner Schule	135	66	75	26	22	15	2	1	234
Insgesamt	183	88	190	93	158	87	141	82	672

2.6 Schüler nach der schulischen Vorbildung

Art des bisher erreichten höchsten Abschlusses	Schulische Vorbildung nach der Schulart											
	Mittel-/ Hauptschule		Realschule		Wirtschafts- schule		Gymnasium		Sonstige Schulart		Insgesamt	
	insg.	weibl.	insg.	weibl.	insg.	weibl.	insg.	weibl.	insg.	weibl.	insg.	weibl.
Erfüllte Vollzeitschul- pflicht ohne Abschluss	7	3	4	1	1	-	6	3	1	-	19	7
Erfolgreicher Abschluss der Mittelschule (ohne Quali)	61	32	6	2	1	-	2	1	2	1	72	36
Qualifizierender Abschluss der Mittelschule	100	53	3	3	-	-	2	1	1	1	106	58
Mittlerer Schul-/Bildungsabschluss												
Qualifizierter beruflicher Bildungsabschluss	-	-	-	-	-	-	-	-	-	-	-	-
an Berufs- oder Berufs- fachschnule	19	11	-	-	1	1	1	1	2	1	23	14
Mittlerer Schulabschluss	129	70	152	78	63	32	44	24	11	7	399	211
Oberstufenreife	-	-	-	-	-	-	2	-	-	-	2	-
Sonstiger Abschluss	14	4	11	5	3	3	4	4	19	8	51	24
Insgesamt	330	173	176	89	69	36	61	34	36	18	672	350

2.7 Teilnehmer am fremdsprachlichen Unterricht (ohne Wahlunterricht)

Fach	Teilnehmer insgesamt	davon				
		im Vorkurs	in Jahrgangsstufe			
			I	II	III	
Chinesisch	-	-	-	-	-	
Englisch	672	183	190	158	141	
Französisch	363	152	171	38	2	
Griechisch	-	-	-	-	-	
Italienisch	-	-	-	-	-	
Japanisch	-	-	-	-	-	
Latein	77	31	19	17	10	
Polnisch	-	-	-	-	-	
Portugiesisch	-	-	-	-	-	
Russisch	-	-	-	-	-	
Serbokroatisch	-	-	-	-	-	
Spanisch	-	-	-	-	-	
Tschechisch	-	-	-	-	-	
Türkisch	-	-	-	-	-	
Ungarisch	-	-	-	-	-	
Sonstige Fremdsprache	-	-	-	-	-	

2.8 Teilnehmer am Wahlunterricht

Fach	Teilnehmer				Zahl der Kurse
	im Vorkurs	in Jahrgangsstufe I	insgesamt	darunter weiblich	
Italienisch	2	3	5	4	1
Spanisch	1	5	6	6	1

2.9 Ausländische Schüler nach Staatsangehörigkeit

Länder und Gebiete (Staatsangehörigkeit)	Ausländische Schüler		Länder und Gebiete (Staatsangehörigkeit)	Ausländische Schüler	
	insgesamt	dar. weibl.		insgesamt	dar. weibl.
Europa	107	63	Afrika	10	8
Europäische Union	23	14	Ägypten	-	-
Belgien	-	-	Äthiopien	3	1
Bulgarien	2	2	Algerien	-	-
Dänemark	-	-	Elfenbeinküste	-	-
Estland	-	-	Eritrea	-	-
Finnland	-	-	Gambia	-	-
Frankreich	-	-	Ghana	-	-
Griechenland	3	1	Guinea	-	-
Irland	1	-	Kamerun	-	-
Italien	3	2	Libyen	-	-
Kroatien	3	2	Mali	-	-
Lettland	-	-	Marokko	-	-
Litauen	-	-	Nigeria	-	-
Luxemburg	-	-	Senegal	-	-
Malta	-	-	Sierra Leone	-	-
Niederlande	-	-	Somalia	-	-
Österreich	-	-	Sudan	-	-
Polen	1	1	Tunesien	-	-
Portugal	1	-	Übriges Afrika	7	7
Rumänien	4	3	Asien	45	14
Schweden	-	-	Afghanistan	9	-
Slowakei	-	-	Armenien	-	-
Slowenien	-	-	Aserbaidschan	5	2
Spanien	1	1	Bangladesch	-	-
Tschechische Republik	-	-	China	2	2
Ungarn	4	2	Georgien	-	-
Vereinigtes Königreich	-	-	Indien	1	-
Zypern	-	-	Indonesien	1	-
Albanien	-	-	Irak	8	4
Andorra	-	-	Iran, Islamische Republik	3	3
Bosnien und Herzegowina	-	-	Israel	-	-
Island	-	-	Japan	-	-
Kosovo	5	2	Jemen	-	-
Liechtenstein	-	-	Jordanien	-	-
Moldau, Republik	-	-	Korea, Demokrat. Volksrep.	-	-
Monaco	-	-	Korea, Republik	-	-
Montenegro	1	-	Libanon	-	-
Nordmazedonien	1	-	Mongolei	-	-
Norwegen	1	-	Pakistan	-	-
Russische Föderation	6	2	Philippinen	-	-
San Marino	-	-	Sri Lanka	-	-
Schweiz	2	2	Syrien, Arabische Republik	11	-
Serbien	6	5	Tadschikistan	-	-
Türkei	56	35	Thailand	1	1
Ukraine	5	2	Vietnam	3	2
Vatikanstadt	-	-	Übriges Asien ¹⁾	1	-
Weißrussland	1	1	Australien	-	-
Amerika	4	3	Australien	-	-
Brasilien	2	2	Neuseeland	-	-
Chile	-	-	Übriges Australien/Ozeanien	-	-
Kanada	1	-	Staatenlos	-	-
Vereinigte Staaten	-	-	Ungeklärt	-	-
Übriges Amerika	1	1			
			Insgesamt	166	88

1) Einschließlich der Teilgebiete der übrigen ehemaligen Sowjetunion.

2. Abendgymnasien in Bayern 2019/20 - Lehrkräfte

2.10 Lehrkräfte sowie Stunden der Lehrkräfte in einer normalen Schulwoche nach dem Schulträger

Beschäftigungsverhältnis/ Beschäftigungsumfang		Schulträger	Lehrkräfte ¹⁾			Stunden der Lehrkräfte pro Woche					
						ins- gesamt	davon			Anrech- nungs- stunden	Ermässi- gungs- stunden
			erteilte Unterrichtsstunden von								
			männ- lich	weib- lich	ins- gesamt		männl.	weibl.	sämtl.		
						Lehrkräften					
Vollzeitbeschäftigte Lehrkräfte, die an einem Abendgymnasium	ausschließlich oder überwie- gend tätig waren	kommunal privat zusammen	6 - 6	6 - 6	12 - 12	234 - 234	82 - 82	93 - 93	175 - 175	44 - 44	15 - 15
	mit dem geringeren Teil ihrer Unterrichts- pflichtzeit tätig waren	kommunal privat zusammen	2 - 2	1 - 1	3 - 3	9 - 9	5 - 5	4 - 4	9 - 9	- - -	- - -
Teilzeitbeschäftigte Lehrkräfte, die an einem Abendgymnasium	ausschließlich oder überwie- gend tätig waren	kommunal privat zusammen	- 3 3	3 2 5	3 5 8	46 93 139	- 58 58	40 35 75	40 93 133	6 - 6	- - -
	mit dem geringeren Teil ihrer Unterrichts- pflichtzeit tätig waren	kommunal privat zusammen	- - -	- - -	- - -	- - -	- - -	- - -	- - -	- - -	- - -
Mehrarbeit/Überstunden leistende Lehrkräfte		kommunal privat zusammen	- - -	- - -	- - -	- - -	- - -	- - -	- - -	- - -	- - -
Lehrkräfte, die mit weniger als der Hälfte der Unterrichts- pflichtzeit beschäftigt waren		kommunal privat zusammen	- 69 69	- 32 32	- 101 101	- 506 506	- 339 339	- 160 160	- 499 499	- 7 7	- - -
Lehrkräfte im Vor- bereitungsdienst (nur soweit diese selbständig Unter- richt erteilen)	Studien- referendare	kommunal privat zusammen	- - -	- - -	- - -	- - -	- - -	- - -	- - -	- - -	- - -
	Fachlehrer- anwärter	kommunal privat zusammen	- - -	- - -	- - -	- - -	- - -	- - -	- - -	- - -	- - -
Insgesamt¹⁾		kommunal privat insgesamt	8 72 80	10 34 44	18 106 124	289 599 888	87 397 484	137 195 332	224 592 816	50 7 57	15 - 15
darunter Lehrkräfte mit Altersteilzeit		kommunal privat zusammen	- - -	- - -	- - -	- - -	- - -	- - -	- - -	- - -	- - -
im Teilzeitmodell		kommunal privat zusammen	- - -	- - -	- - -	- - -	- - -	- - -	- - -	- - -	- - -
in der Ansparphase des Blockmodells		kommunal privat zusammen	- - -	- - -	- - -	- - -	- - -	- - -	- - -	- - -	- - -

1) An mehreren Abendgymnasien tätige Lehrkräfte wurden mehrfach gezählt, die entsprechenden Wochenstunden nur einfach. Zusätzlich über die Unterrichtspflichtzeit hinaus tätige Lehrkräfte wurden, soweit sie auch ihre regelmäßigen Stunden an einem Abendgymnasium erteilen, bei den vollzeit- und teilzeitbeschäftigten Lehrkräften und den mit weniger als der Hälfte der Unterrichtspflichtzeit Beschäftigten bzw. bei den Mehrarbeit/Überstunden leistenden Lehrkräften gezählt. Ohne mit Dienstbezügen abwesende Lehrkräfte (2019/20: keine).

2.11 Vollzeit- und teilzeitbeschäftigte Lehrkräfte nach Lehramt und Altersgruppen

Lehramt	Geschlecht	Vollzeit- und teilzeitbeschäftigte Lehrkräfte ¹⁾										
		insgesamt	davon im Alter von ... Jahren									65 oder mehr
			unter 30	bis unter								
				30	35	40	45	50	55	60	65	
Lehramt an Gymnasien ...	männlich	7	-	1	1	1	-	-	1	2	1	
	weiblich	10	1	2	2	-	1	1	1	1	1	
Sonstige Lehrkräfte	männlich	2	-	-	-	-	-	-	1	1	-	
	weiblich	1	-	-	-	-	-	-	-	1	-	
Insgesamt		20	1	3	3	1	1	1	3	5	2	

1) Nur Lehrkräfte, die ausschl. oder überwiegend an einem Abendgymnasium tätig waren; einschl. Teilzeitbeschäftigter mit mindestens der Hälfte der Unterrichtspflichtzeit.

3. Kollegs in Bayern 2019/20 - Absolventen 3.1 Bestandene Abiturprüfungen 2019

Geschlecht ----- Ausländer	Teilnehmer mit bestandener Abiturprüfung davon sind geboren															
	insgesamt	1999 oder später	1998	1997	1996	1995	1994	1993	1992	1991	1990	1989	1988	1987	1986 oder früher	
Männlich	102	-	4	3	6	18	22	13	8	12	6	2	4	2	2	
Weiblich	92	-	1	11	19	20	9	5	8	3	6	5	2	-	3	
Insgesamt	194	-	5	14	25	38	31	18	16	15	12	7	6	2	5	
dar. Ausländer	24	-	3	2	4	8	3	2	-	-	2	-	-	-	-	

3. Kollegs in Bayern 2019/20 - Klassen 3.2 Klassen der einzelnen Schulen nach Jahrgangsstufen

Schulort	Schulträger	Klassen insgesamt ¹⁾	davon	
			Vorkurs	Jahrgangsstufe I
Augsburg	staatlich	10	4	6
Bamberg	privat	2	1	1
München	kommunal	4	2	2
Nürnberg	kommunal	6	3	3
Schweinfurt	staatlich	8	3	5
Wolfratshausen	privat	4	3	1
	Insgesamt	34	16	18

1) Ohne Kurse der Qualifikationsphase.

3. Kollegs in Bayern 2019/20 - Schüler 3.3 Schüler der einzelnen Schulen nach Jahrgangsstufen

Schulort	Schulträger	Schüler										
		davon		in Jahrgangsstufe								
		im Vorkurs		I		II		III				
m.	w.	insg.	m.	w.	m.	w.	m.	w.	m.	w.		
Augsburg	staatlich	157	133	290	31	31	52	43	43	34	31	25
Bamberg	privat	22	9	31	12	-	3	6	4	3	3	-
München	kommunal	105	88	193	25	23	26	30	30	24	24	11
Nürnberg	kommunal	111	90	201	23	23	39	27	28	21	21	19
Schweinfurt	staatlich	138	110	248	19	22	51	47	35	18	33	23
Wolfratshausen	privat	6	3	9	1	2	2	-	2	1	1	-
	Insgesamt	539	433	972	111	101	173	153	142	101	113	78

3.4 Schüler nach Geburtsjahren

Geschlecht	Schüler insgesamt	davon sind geboren ...																
		2002 oder später	2001	2000	1999	1998	1997	1996	1995	1994	1993	1992	1991	1990	1989	1988	1987	1986 oder früher
Männlich	539	-	9	18	49	60	70	66	64	47	47	28	17	19	14	12	3	16
Weiblich	433	2	13	27	43	61	67	45	44	19	19	15	13	13	13	4	9	26
Insgesamt	972	2	22	45	92	121	137	111	108	66	66	43	30	32	27	16	12	42

3.5 Schüler nach der schulischen Herkunft

Zugang aus . . . (Schüler besuchte am 1.10. des Vorjahres)	Schüler								insgesamt
	im Vorkurs		in Jahrgangsstufe						
			I		II		III		
	insg.	weibl.	insg.	weibl.	insg.	weibl.	insg.	weibl.	
der berichtenden Schule	19	7	144	63	231	93	187	76	581
einem anderen Kolleg	-	-	2	2	-	-	1	-	3
einer anderen Schulart	45	21	44	21	3	2	1	-	93
keiner Schule	148	73	136	67	9	6	2	2	295
darunter Aussiedler	-	-	-	-	-	-	-	-	-
Insgesamt	212	101	326	153	243	101	191	78	972

3.6 Schüler nach der schulischen Vorbildung

Art des bisher erreichten höchsten Abschlusses	Schulische Vorbildung nach der Schulart											
	Mittel-/ Hauptschule		Realschule		Wirtschafts- schule		Gymnasium		Sonstige Schulart		Insgesamt	
	insg.	weibl.	insg.	weibl.	insg.	weibl.	insg.	weibl.	insg.	weibl.	insg.	weibl.
Erfüllte Vollzeitschul- pflicht ohne Abschluss	11	4	1	-	1	1	3	1	25	9	41	15
Erfolgreicher Abschluss der Mittelschule (ohne Quali)	72	31	2	-	2	-	2	-	6	3	84	34
Qualifizierender Abschluss der Mittelschule	124	52	6	-	3	2	8	4	1	1	142	59
Mittlerer Schul-/Bildungsabschluss Qualifizierter beruflicher Bildungsabschluss	9	3	-	-	-	-	-	-	-	-	9	3
an Berufs- oder Berufs- fachschnule	66	36	4	2	4	1	2	1	7	2	83	42
Mittlerer Schulabschluss	138	52	280	148	67	24	20	8	16	11	521	243
Oberstufenreife	-	-	-	-	-	-	13	7	-	-	13	7
Sonstiger Abschluss	38	15	9	4	1	-	3	1	28	10	79	30
Insgesamt	458	193	302	154	78	28	51	22	83	36	972	433

3.7 Teilnehmer am fremdsprachlichen Unterricht (ohne Wahlunterricht)

Fach	Teilnehmer insgesamt	davon							
		im Vorkurs		in Jahrgangsstufe					
				I		II		III	
Englisch	912	212		325		228		147	
Französisch	216	-		106		86		24	
Griechisch	1	-		1		-		-	
Latein	248	15		102		89		42	
Russisch	25	-		13		4		8	
Spanisch	202	-		105		63		34	

3.8 Teilnehmer am Wahlunterricht

Fach	Teilnehmer aus Jahrgangsstufe I insgesamt	davon an ... Schulen			Zahl der Kurse
		staatlichen	kommunalen	privaten	
Kunsterziehung	17	-	17	-	1
Physik (Übungen)	7	-	7	-	1
Sonstiges Wahlfach (nicht Fremdsprache) ...	50	45	5	-	5
Sport	23	8	15	-	3

3.9 Ausländische Schüler nach Staatsangehörigkeit

Länder und Gebiete (Staatsangehörigkeit)	Ausländische Schüler		Länder und Gebiete (Staatsangehörigkeit)	Ausländische Schüler	
	insgesamt	dar. weibl.		insgesamt	dar. weibl.
Europa	96	50	Afrika	10	4
Europäische Union	37	17	Ägypten	-	-
Belgien	-	-	Äthiopien	-	-
Bulgarien	-	-	Algerien	-	-
Dänemark	-	-	Elfenbeinküste	-	-
Estland	-	-	Eritrea	-	-
Finnland	-	-	Gambia	-	-
Frankreich	1	1	Ghana	-	-
Griechenland	8	2	Guinea	1	1
Irland	-	-	Kamerun	1	-
Italien	6	3	Libyen	-	-
Kroatien	3	2	Mali	-	-
Lettland	-	-	Marokko	1	-
Litauen	-	-	Nigeria	1	-
Luxemburg	-	-	Senegal	1	-
Malta	-	-	Sierra Leone	-	-
Niederlande	1	1	Somalia	2	-
Österreich	7	1	Sudan	1	1
Polen	2	2	Tunesien	-	-
Portugal	-	-	Übriges Afrika	2	2
Rumänien	5	4	Asien	102	36
Schweden	1	-	Afghanistan	23	9
Slowakei	-	-	Armenien	-	-
Slowenien	-	-	Aserbaidschan	-	-
Spanien	1	1	Bangladesch	-	-
Tschechische Republik	-	-	China	-	-
Ungarn	2	-	Georgien	-	-
Vereinigtes Königreich	-	-	Indien	-	-
Zypern	-	-	Indonesien	-	-
Albanien	1	1	Irak	5	3
Andorra	-	-	Iran, Islamische Republik	3	2
Bosnien und Herzegowina	2	2	Israel	-	-
Island	-	-	Japan	-	-
Kosovo	3	1	Jemen	-	-
Liechtenstein	-	-	Jordanien	-	-
Moldau, Republik	-	-	Korea, Demokrat. Volksrep.	-	-
Monaco	-	-	Korea, Republik	-	-
Montenegro	-	-	Libanon	-	-
Nordmazedonien	1	1	Mongolei	1	1
Norwegen	-	-	Pakistan	-	-
Russische Föderation	4	2	Philippinen	-	-
San Marino	-	-	Sri Lanka	-	-
Schweiz	-	-	Syrien, Arabische Republik	65	20
Serbien	6	3	Tadschikistan	-	-
Türkei	34	17	Thailand	-	-
Ukraine	7	5	Vietnam	2	-
Vatikanstadt	-	-	Übriges Asien ¹⁾	3	1
Weißrussland	1	1	Australien	-	-
Amerika	8	6	Australien	-	-
Brasilien	2	1	Neuseeland	-	-
Chile	-	-	Übriges Australien/Ozeanien	-	-
Kanada	-	-	Staatenlos	1	-
Vereinigte Staaten	3	3	Ungeklärt	-	-
Übriges Amerika	3	2	Insgesamt	217	96

1) Einschließlich der Teilgebiete der übrigen ehemaligen Sowjetunion.

3. Kollegs in Bayern 2019/20 - Lehrkräfte

3.10 Lehrkräfte sowie Stunden der Lehrkräfte in einer normalen Schulwoche nach dem Schulträger

Beschäftigungsverhältnis/ Beschäftigungsumfang		Schulträger	Lehrkräfte ¹⁾		Stunden der Lehrkräfte pro Woche						
					ins- gesamt	erteilte Unterrichtsstunden von		Anrech- nungs- stunden	Ermässi- gungs- stunden	für kurzfr. Aushilfen ²⁾	
			sämtlichen	weiblichen							
			Lehrkräften								
Vollzeitbe- schäftigte Lehrkräfte, die an einem Kolleg	ausschließlich oder überwie- gend tätig waren	staatlich	44	17	1 007	819	303	150	15	23	
		kommunal	29	14	635	492	267	119	24	-	
		privat	1	-	9	9	-	-	-	-	
	zusammen		74	31	1 651	1 320	570	269	39	23	
		mit dem geringeren Teil ihrer Unterrichts- pflichtzeit tätig waren	staatlich	1	-	4	4	-	-	-	-
			kommunal	6	3	39	37	14	2	-	-
privat	14		3	129	125	25	4	-	-		
zusammen		21	6	172	166	39	6	-	-		
	ausschließlich oder überwie- gend tätig waren	staatlich	19	13	327	273	182	33	7	14	
		kommunal	14	13	220	176	163	35	9	-	
privat		3	2	43	43	30	-	-	-		
zusammen		36	28	590	492	375	68	16	14		
	mit dem geringeren Teil ihrer Unterrichts- pflichtzeit tätig waren	staatlich	-	-	-	-	-	-	-	-	
		kommunal	2	2	19	18	18	1	-	-	
privat		3	1	22	22	4	-	-	-		
zusammen		5	3	41	40	22	1	-	-		
	Mehrarbeit/Überstunden leistende Lehrkräfte	staatlich	-	-	-	-	-	-	-	-	
		kommunal	-	-	-	-	-	-	-	-	
privat		-	-	-	-	-	-	-	-		
zusammen		-	-	-	-	-	-	-	-		
	Lehrkräfte, die mit weniger als der Hälfte der Unterrichtspflichtzeit beschäftigt waren	staatlich	15	9	98	97	72	-	-	1	
		kommunal	7	5	46	40	30	5	1	-	
privat		18	5	92	92	30	-	-	-		
zusammen		40	19	236	229	132	5	1	1		
	Lehrkräfte im Vor- bereitungsdienst (nur soweit diese selbständig Unterricht erteilen)	Studien- referendare	staatlich	-	-	-	-	-	-	-	-
			kommunal	-	-	-	-	-	-	-	-
privat			-	-	-	-	-	-	-	-	
zusammen		-	-	-	-	-	-	-	-		
	Fachlehrer- anwärter	staatlich	-	-	-	-	-	-	-	-	
		kommunal	-	-	-	-	-	-	-	-	
privat		-	-	-	-	-	-	-	-		
zusammen		-	-	-	-	-	-	-	-		
	Insgesamt¹⁾	staatlich	79	39	1 436	1 193	557	183	22	38	
		kommunal	58	37	959	763	492	162	34	-	
privat		39	11	295	291	89	4	-	-		
insgesamt		176	87	2 690	2 247	1 138	349	56	38		
darunter Lehrkräfte mit Altersteilzeit	im Teilzeitmodell	staatlich	-	-	-	-	-	-	-	-	
		kommunal	-	-	-	-	-	-	-	-	
		privat	-	-	-	-	-	-	-	-	
		zusammen	-	-	-	-	-	-	-	-	
in der Ansparphase des Blockmodells		staatlich	1	1	27	8	8	19	-	-	
		kommunal	-	-	-	-	-	-	-	-	
		privat	-	-	-	-	-	-	-	-	
		zusammen	1	1	27	8	8	19	-	-	

1) An mehreren Kollegs tätige Lehrkräfte wurden mehrfach gezählt, die entsprechenden Wochenstunden nur einfach. Zusätzlich über die Unterrichtspflichtzeit hinaus tätige Lehrkräfte wurden, soweit sie auch ihre regelmäßigen Stunden an einem Kolleg erteilen, bei den vollzeit- und teilzeitbeschäftigten Lehrkräften und den mit weniger als der Hälfte der Unterrichtspflichtzeit Beschäftigten bzw. bei den Mehrarbeit/Überstunden leistenden Lehrkräften gezählt. Ohne mit Dienstbezügen abwesende Lehrkräfte (s. Tabelle 3.11). - 2) Stunden derjenigen Lehrkräfte im Aushilfsdienst, die für kurzfristig abwesende Lehrkräfte eingesetzt oder in der Stichwoche nicht eingesetzt waren. Die Stunden der Aushilfslehrkräfte, die für langfristig abwesende Lehrkräfte eingesetzt waren, sind in den Unterrichtsstunden enthalten.

3.11 Mit Dienstbezügen abwesende vollzeit- und teilzeitbeschäftigte Lehrkräfte sowie Lehrkräfte mit Altersteilzeit in der Freistellungsphase nach dem Schulträger

Beschäftigungsumfang		Schulträger	Lehrkräfte		
			männlich	weiblich	insgesamt
Lehrkräfte ¹⁾ , die im Rahmen ihrer Unterrichtspflichtzeit ausschließlich oder überwiegend an einem Kolleg tätig waren	Vollzeitbeschäftigte	staatlich	-	1	1
		kommunal	-	1	1
		privat	-	-	-
		zusammen	-	2	2
	Teilzeitbeschäftigte	staatlich	-	-	-
		kommunal	1	2	3
privat		-	-	-	
	zusammen	1	2	3	
Lehrkräfte, die am Freistellungsmodell gemäß Art. 88 Abs. 4 BayBG teilnehmen und sich nun in der Freistellungsphase befinden		staatlich	1	-	1
		kommunal	1	-	1
		privat	-	-	-
		zusammen	2	-	2
Lehrkräfte mit Altersteilzeit in der Freistellungsphase des Blockmodells, die letztmals an einem Kolleg unterrichtet haben		staatlich	-	-	-
		kommunal	-	-	-
		privat	-	-	-
		zusammen	-	-	-

1) Mit Dienstbezügen abwesende Lehrkräfte (z. B. wegen längerer Krankheit, Kur oder Mutterschutz), die laut Stundenplan zum Unterrichtseinsatz nicht vorgesehen waren.

3.12 Vollzeit- und teilzeitbeschäftigte Lehrkräfte nach Lehramt und Altersgruppen

Lehramt	Geschlecht	Vollzeit- und teilzeitbeschäftigte Lehrkräfte ¹⁾										
		insgesamt	davon im Alter von ... Jahren									
			unter 30	bis unter								65 oder mehr
				30	35	40	45	50	55	60	65	
Lehramt an Gymnasien	männlich	52	1	8	7	2	14	10	3	7	-	
	weiblich	62	4	13	7	7	11	8	1	10	1	
Lehramt an Realschulen ...	männlich	-	-	-	-	-	-	-	-	-	-	
	weiblich	-	-	-	-	-	-	-	-	-	-	
Sonstige Lehrkräfte	männlich	-	-	-	-	-	-	-	-	-	-	
	weiblich	1	-	-	1	-	-	-	-	-	-	
Insgesamt		115	5	21	15	9	25	18	4	17	1	

1) Nur Lehrkräfte, die ausschl. oder überwiegend an einem Kolleg tätig waren; einschl. Teilzeitbeschäftigter mit mindestens der Hälfte der Unterrichtspflichtzeit sowie der mit Dienstbezügen abwesenden Lehrkräfte (z. B. wegen längerer Krankheit, Kur oder Mutterschutz).

4. Schulen besonderer Art (Integrierte Gesamtschulen und schulartunabhängige Orientierungsstufe) in Bayern 2019/20 - Absolventen und Abgänger

4.1 Absolventen und Abgänger mit erfüllter Vollzeitschulpflicht im Schuljahr 2018/19

Jahrgangsstufe ----- Erworbener Abschluss	Absolventen und Abgänger insgesamt			darunter ausländische Absolventen und Abgänger		
	insgesamt	männlich	weiblich	insgesamt	männlich	weiblich
ohne Abschluss der Mittelschule						
8	-	-	-	-	-	-
9	3	3	-	1	1	-
10	-	-	-	-	-	-
Zusammen	3	3	-	1	1	-
mit Abschluss der Mittelschule						
9	99	53	46	14	8	6
10	1	1	-	-	-	-
Zusammen	100	54	46	14	8	6
darunter qualifizierender Abschluss der Mittelschule						
9	37	22	15	1	1	-
mit mittlerem Schulabschluss						
10	205	100	105	23	8	15
Absolventen und Abgänger insgesamt						
8	-	-	-	-	-	-
9	102	56	46	15	9	6
10	206	101	105	23	8	15
Insgesamt	308	157	151	38	17	21

4.2 Abgegangene Schüler im Zeitraum vom 2. Oktober 2018 bis 1. Oktober 2019

Abgänge an ----- Ausländer	Ge- schlecht	Schüler, die abgegangen sind						
		ins- gesamt	davon aus Jahrgangsstufe...					
			5	6	7	8	9	10
an eine Mittel-/Hauptschule ¹⁾	männl.	97	12	81	1	1	2	-
	weibl.	83	3	66	7	7	-	-
an eine Realschule ²⁾	männl.	64	3	54	1	2	3	1
	weibl.	71	3	63	3	2	-	-
an ein Gymnasium	männl.	15	-	7	-	-	-	8
	weibl.	28	-	8	-	1	1	18
an eine Freie Waldorfschule	männl.	1	-	1	-	-	-	-
	weibl.	-	-	-	-	-	-	-
an eine ausl. oder intern. Schule in Deutschland	männl.	-	-	-	-	-	-	-
	weibl.	-	-	-	-	-	-	-
an eine andere allgemein bildende Schulart ³⁾	männl.	-	-	-	-	-	-	-
	weibl.	-	-	-	-	-	-	-
an eine Wirtschaftsschule	männl.	16	-	14	1	1	-	-
	weibl.	32	-	32	-	-	-	-
an eine Fachoberschule	männl.	-	-	-	-	-	-	-
	weibl.	-	-	-	-	-	-	-
(vorübergehend) in eine Schule im Ausland	männl.	8	5	-	1	1	-	1
	weibl.	3	-	1	-	-	2	-
aus sonstigen Gründen ⁴⁾	männl.	152	-	2	1	-	56	93
	weibl.	135	1	-	-	1	46	87
Insgesamt	männl.	353	20	159	5	5	61	103
	weibl.	352	7	170	10	11	49	105
	insg.	705	27	329	15	16	110	208
darunter Ausländer	männl.	51	2	30	-	-	10	9
	weibl.	72	2	44	2	2	7	15

1) Einschl. Förderzentrum. - 2) Einschl. Realschule zur sonderpädagogischen Förderung. - 3) Ohne Übertritte an andere Schulen besonderer Art. - 4) Berufsleben, oben nicht aufgeführte berufliche Schulart, Hochschule, Tod usw.

4. Schulen besonderer Art (Integrierte Gesamtschulen, schulartunabhängige Orientierungsstufe) in Bayern 2019/20 - Klassen

4.3 Klassen der einzelnen Schulen nach Jahrgangsstufen

Schulort	Schulträger	Schulen	Klassen insgesamt	davon in Jahrgangsstufe					
				5	6	7	8	9	10
Hollfeld	staatlich	1	43	7	7	8	8	8	5
München-Neuperlach ...	kommunal	1	20	10	10	-	-	-	-
München-Nord ..	kommunal	1	37	6	6	6	7	7	5
	Insgesamt	3	100	23	23	14	15	15	10

4.4 Klassen nach Klassenfrequenzgruppen, Schüler nach Bildungsgängen

Bildungsgang	Jahrgangsstufe	Klassen mit einer Schülerzahl von ... Schülern							Klassen insgesamt	Schüler		
		20 oder weniger	21 bis 25	26 bis 30	31 bis 35	36 bis 38	39 bis 40	41 oder mehr		männlich	weiblich	insgesamt
Nicht abschlussbezogen	5	-	5	13	5	-	-	-	23	332	304	636
	6	-	5	14	4	-	-	-	23	354	294	648
	7	-	1	5	-	-	-	-	6	66	93	159
	8	3	-	3	1	-	-	-	7	79	87	166
	zusammen	3	11	35	10	-	-	-	59	831	778	1 609
Mittelschulzug/ auf den Mittel- schulabschluss bezogene Klassen	7	2	1	-	-	-	-	-	3	34	18	52
	8	3	-	-	-	-	-	-	3	31	17	48
	9	3	3	-	-	-	-	-	6	73	35	108
	zusammen	8	4	-	-	-	-	-	12	138	70	208
	Insgesamt	19	27	43	11	-	-	-	100	1 278	1 203	2 481

Tabelle 4.5 Klassen und Schüler der einzelnen Schulen nach Bildungsgängen

Bildungsgang	Jahrgangsstufe	Schule						Insgesamt	
		Hollfeld		München-Neuperlach		München-Nord		Klassen	Schüler
		Klassen	Schüler	Klassen	Schüler	Klassen	Schüler		
Nicht abschlussbezogen	5	7	182	10	288	6	166	23	636
	6	7	193	10	292	6	163	23	648
	7	-	-	x	x	6	159	6	159
	8	-	-	x	x	7	166	7	166
	zusammen	14	375	20	580	25	654	59	1 609
Mittelschulzug	7	3	52	x	x	-	-	3	52
	8	3	48	x	x	-	-	3	48
	9	3	44	x	x	3	64	6	108
	zusammen	9	144	x	x	3	64	12	208
Realschulzug	7	3	68	x	x	-	-	3	68
	8	3	68	x	x	-	-	3	68
	9	3	75	x	x	3	78	6	153
	10	3	66	x	x	4	87	7	153
	zusammen	12	277	x	x	7	165	19	442
Gymnasialzug	7	2	39	x	x	-	-	2	39
	8	2	43	x	x	-	-	2	43
	9	2	41	x	x	1	22	3	63
	10	2	49	x	x	1	28	3	77
	zusammen	8	172	x	x	2	50	10	222
Insgesamt	43	968	20	580	37	933	100	2 481	

4. Schulen besonderer Art (Integrierte Gesamtschulen, schulartunabhängige Orientierungsstufe) in Bayern 2019/20 - Schüler

4.6 Schüler nach der schulischen Herkunft (Schulbesuch am 1. Oktober des Vorjahres)

Herkunft der Schüler bzw. Zugang aus Schulträger	Geschlecht	Schüler in Jahrgangsstufe ...						Schüler ins- gesamt
		5	6	7	8	9	10	
der Grund-/Mittelschule								
Jahrgangsstufe 3 oder 4	männlich	323	-	-	-	-	-	323
	weiblich	302	-	-	-	-	-	302
Jahrgangsstufe 5	männlich	2	4	-	-	-	-	6
	weiblich	-	1	-	-	-	-	1
Jahrgangsstufe 6	männlich	-	1	3	-	-	-	4
	weiblich	-	1	4	-	-	-	5
Jahrgangsstufe 7	männlich	-	-	-	3	-	-	3
	weiblich	-	-	1	-	-	-	1
Jahrgangsstufe 8	männlich	-	-	-	-	1	-	1
	weiblich	-	-	-	-	1	-	1
Jahrgangsstufe 9 oder 10	männlich	-	-	-	-	-	-	-
	weiblich	-	-	-	-	1	-	1
einem Förderzentrum	männlich	3	1	-	-	-	-	4
	weiblich	-	-	-	-	-	-	-
einer Schule besonderer Art	männlich	2	339	147	164	158	98	908
	weiblich	1	288	153	149	155	122	868
einer Realschule	männlich	-	2	1	3	-	6	12
	weiblich	-	-	3	1	2	1	7
einer Realschule zur sonderpäd. Förderung	männlich	-	-	-	-	-	-	-
	weiblich	-	-	-	-	-	-	-
einem Gymnasium	männlich	-	6	2	5	1	-	14
	weiblich	-	3	4	-	5	3	15
einer Freien Waldorfschule	männlich	2	-	-	-	-	-	2
	weiblich	-	-	-	-	-	-	-
einer Wirtschaftsschule	männlich	-	-	-	-	-	-	-
	weiblich	-	-	-	-	-	-	-
einer anderen Schulart	männlich	-	1	-	-	-	-	1
	weiblich	-	-	-	-	-	-	-
keiner Schule (Ausländer, Aussiedler, sonstiger Grund	männlich	-	-	-	-	-	-	-
	weiblich	1	1	-	-	-	-	2
Insgesamt	männlich	332	354	153	175	160	104	1 278
	weiblich	304	294	165	150	164	126	1 203
	insgesamt	636	648	318	325	324	230	2 481
davon an ... Schulen								
staatlichen	männlich	106	110	87	96	74	48	521
	weiblich	76	83	72	63	86	67	447
	zusammen	182	193	159	159	160	115	968
kommunalen	männlich	226	244	66	79	86	56	757
	weiblich	228	211	93	87	78	59	756
	zusammen	454	455	159	166	164	115	1 513

4.7 Schüler der einzelnen Schulen nach Jahrgangsstufen

Schulort	Geschlecht	Schüler insgesamt	davon in Jahrgangsstufe ...					
			5	6	7	8	9	10
Hollfeld	männlich	521	106	110	87	96	74	48
	weiblich	447	76	83	72	63	86	67
	zusammen	968	182	193	159	159	160	115
München-Neuperlach ...	männlich	300	141	159	-	-	-	-
	weiblich	280	147	133	-	-	-	-
	zusammen	580	288	292	-	-	-	-
München-Nord	männlich	457	85	85	66	79	86	56
	weiblich	476	81	78	93	87	78	59
	zusammen	933	166	163	159	166	164	115
Insgesamt	männlich	1 278	332	354	153	175	160	104
	weiblich	1 203	304	294	165	150	164	126
	insgesamt	2 481	636	648	318	325	324	230

4.8 Schüler nach Geburtsjahren und Jahrgangsstufen

Geburtsjahr	Geschlecht	Schüler insgesamt	davon in Jahrgangsstufe . . .						
			5	6	7	8	9	10	
2010 oder später	männlich	1	1	-	-	-	-	-	-
	weiblich	-	-	-	-	-	-	-	-
2009	männlich	189	189	-	-	-	-	-	-
	weiblich	175	175	-	-	-	-	-	-
2008	männlich	340	133	207	-	-	-	-	-
	weiblich	295	121	173	1	-	-	-	-
2007	männlich	240	8	134	98	-	-	-	-
	weiblich	221	8	111	101	1	-	-	-
2006	männlich	150	1	12	46	91	-	-	-
	weiblich	150	-	10	54	86	-	-	-
2005	männlich	163	-	1	8	69	85	-	-
	weiblich	141	-	-	9	57	74	1	-
2004	männlich	114	-	-	1	15	57	41	-
	weiblich	140	-	-	-	6	73	61	-
2003	männlich	58	-	-	-	-	17	41	-
	weiblich	56	-	-	-	-	10	46	-
2002	männlich	18	-	-	-	-	1	17	-
	weiblich	22	-	-	-	-	6	16	-
2001	männlich	5	-	-	-	-	-	5	-
	weiblich	3	-	-	-	-	1	2	-
2000 oder früher	männlich	-	-	-	-	-	-	-	-
	weiblich	-	-	-	-	-	-	-	-
Insgesamt	männlich	1 278	332	354	153	175	160	104	
	weiblich	1 203	304	294	165	150	164	126	
	insgesamt	2 481	636	648	318	325	324	230	

4.9 Schüler nach der Religionszugehörigkeit

Schulträger	Schüler insgesamt	davon								
		römisch-katholisch	evangelisch	islamisch	orthodox	israelitisch	neuaus-tolisch	Zeuge Jehovas	sonstige Religionszugehörigkeit	ohne Religionszugehörigkeit
Staatlich	968	463	399	12	7	-	3	5	2	77
Kommunal	1 513	331	100	658	119	1	1	4	78	221
Insgesamt	2 481	794	499	670	126	1	4	9	80	298

4.10 Schüler nach der Teilnahme am Religionsunterricht/Ethikunterricht und islamischen Unterricht

Schulträger	Schüler insgesamt	davon nehmen teil								
		am ... Religionsunterricht						am Ethikunterricht	am islamischen Unterricht	weder am RU, EU noch am islam. Unterricht
		römisch-katholischen	evangelischen	orthodoxen	israelitischen	neuaus-tolischen	sonstigen			
Staatlich	968	475	439	-	-	-	-	54	-	-
Kommunal	1 513	315	101	-	-	-	-	1 097	-	-
Insgesamt	2 481	790	540	-	-	-	-	1 151	-	-

4.11 Teilnehmer am fremdsprachlichen Unterricht

Fremdsprache	Teilnehmer insgesamt	davon in Jahrgangsstufe ...					
		5	6	7	8	9	10
Pflicht-/Wahlpflichtunterricht							
Englisch	2 481	636	648	318	325	324	230
Französisch	401	-	76	95	67	69	94
Latein	113	-	38	17	24	22	12
Wahlfach							
Englisch	64	16	32	-	-	16	-
Italienisch	4	-	-	-	2	-	2

4.12 Ausländische Schüler nach Staatsangehörigkeit

Länder und Gebiete (Staatsangehörigkeit)	Ausländische Schüler		Länder und Gebiete (Staatsangehörigkeit)	Ausländische Schüler	
	insgesamt	dar. weiblich		insgesamt	dar. weiblich
Europa	230	128	Afrika	41	23
Europäische Union	135	72	Ägypten	1	-
Belgien	1	-	Äthiopien	7	4
Bulgarien	6	4	Algerien	-	-
Dänemark	1	-	Elfenbeinküste	-	-
Estland	-	-	Eritrea	1	1
Finnland	1	-	Gambia	1	-
Frankreich	5	2	Ghana	1	-
Gibraltar	-	-	Guinea	-	-
Griechenland	17	10	Kamerun	-	-
Irland	2	1	Libyen	-	-
Italien	21	10	Mali	-	-
Kroatien	19	10	Marokko	2	-
Lettland	1	1	Nigeria	5	4
Litauen	1	1	Senegal	1	1
Luxemburg	-	-	Sierra Leone	-	-
Malta	-	-	Somalia	7	5
Niederlande	4	-	Sudan	-	-
Österreich	3	1	Tunesien	4	2
Polen	32	21	Übriges Afrika	11	6
Portugal	2	2	Asien	75	26
Rumänien	12	5	Afghanistan	17	8
Schweden	-	-	Armenien	-	-
Slowakei	-	-	Aserbaidschan	-	-
Slowenien	1	-	Bangladesch	-	-
Spanien	2	1	China	2	1
Tschechische Republik	-	-	Georgien	-	-
Ungarn	4	3	Indien	7	2
Vereinigtes Königreich	-	-	Indonesien	1	-
Zypern	-	-	Irak	25	8
Albanien	2	-	Iran, Islamische Republik	1	-
Andorra	-	-	Israel	-	-
Bosnien und Herzegowina	21	13	Japan	1	1
Island	-	-	Jemen	-	-
Kosovo	24	16	Jordanien	1	-
Liechtenstein	-	-	Korea, Demokrat. Volksrep.	-	-
Moldau, Republik	-	-	Korea, Republik	-	-
Monaco	-	-	Libanon	-	-
Montenegro	-	-	Mongolei	-	-
Nordmazedonien	2	2	Pakistan	1	-
Norwegen	-	-	Philippinen	2	-
Russische Föderation	5	3	Sri Lanka	1	1
San Marino	-	-	Syrien, Arabische Republik	5	1
Schweiz	-	-	Tadschikistan	-	-
Serbien	13	7	Thailand	-	-
Türkei	26	14	Vietnam	8	1
Ukraine	2	1	Übriges Asien ¹⁾	3	3
Vatikanstadt	-	-	Australien	-	-
Weißrussland	-	-	Australien	-	-
Amerika	10	5	Neuseeland	-	-
Brasilien	2	1	Übriges Australien/ Ozeanien	-	-
Chile	-	-	Staatenlos	-	-
Kanada	-	-	Ungeklärt	-	-
Vereinigte Staaten	6	3			
Übriges Amerika	2	1			
			Insgesamt	356	182

1) Einschließlich der Teilgebiete der übrigen ehemaligen Sowjetunion.

4. Schulen besonderer Art (Integrierte Gesamtschulen, schulartunabhängige Orientierungsstufe) in Bayern 2019/20 - Lehrkräfte

4.13 Lehrkräfte sowie Stunden der Lehrkräfte in einer normalen Schulwoche nach dem Schulträger

Beschäftigungsverhältnis/ Beschäftigungsumfang	Schulträger	Lehrkräfte ¹⁾		Stunden der Lehrkräfte pro Woche				
				insgesamt	davon			Anrechnungs-, Betreuungs- und Förderstunden
		erteilte Unterrichts- stunden von			Lehrkräften			
		sämtl.	weibl.					
		insgesamt	weiblich					
Vollzeitbeschäftigte Lehrkräfte, die an einer Schule besonderer Art tätig waren	staatlich kommunal zusammen	53 103 156	25 53 78	1 189 2 503 3 692	1 039 1 930 2 969	502 984 1 486	136 545 681	14 28 42
Teilzeitbeschäftigte Lehrkräfte ²⁾ , die an einer Schule besonderer Art tätig waren	staatlich kommunal zusammen	32 43 75	29 37 66	482 758 1 240	456 619 1 075	405 517 922	22 132 154	4 7 11
Lehrkräfte, die mit weniger als der Hälfte der Unterrichtspflichtzeit beschäftigt waren	staatlich kommunal zusammen	13 18 31	9 14 23	122 108 230	121 75 196	85 61 146	1 33 34	- - -
Lehrkräfte im Vorbereitungsdienst/ Studienreferendare (nur soweit diese selbständig Unterricht erteilen)	staatlich kommunal zusammen	3 - 3	2 - 2	44 - 44	44 - 44	34 - 34	- - -	- - -
Insgesamt	staatlich kommunal insgesamt	101 164 265	65 104 169	1 837 3 369 5 206	1 660 2 624 4 284	1 026 1 562 2 588	159 710 869	18 35 53
darunter Lehrkräfte mit Altersteilzeit								
im Teilzeitmodell	staatlich kommunal zusammen	- - -	- - -	- - -	- - -	- - -	- - -	- - -
in der Ansparphase des Blockmodells	staatlich kommunal zusammen	- 1 1	- - -	- 17 17	- 14 14	- - -	- 3 3	- - -
außerdem Mehrarbeit leistende Lehrkräfte ³⁾	zusammen	-	-	-	-	-	x	x

1) Lehrkräfte, die an einer Schule besonderer Art ausschließlich oder überwiegend tätig waren. Ohne mit Dienstbezügen abwesende Lehrkräfte (s. Tabelle 4.14). - 2) Lehrkräfte mit mindestens der Hälfte der Unterrichtspflichtzeit. - 3) Lehrkräfte die an einer Schule besonderen Art Mehrarbeit leisten, ohne Berücksichtigung ihrer Stammdienststelle.

4.14 Mit Dienstbezügen abwesende voll- und teilzeitbeschäftigte Lehrkräfte sowie Lehrkräfte mit Altersteilzeit in der Freistellungsphase nach dem Schulträger

Beschäftigungsumfang	Schulträger	Lehrkräfte			
		männlich	weiblich	insgesamt	
Lehrkräfte ¹⁾ , die im Rahmen ihrer Unterrichtspflichtzeit ausschließ- lich oder überwiegend an einer Schule besonderer Art tätig waren	Vollzeitbeschäftigte	staatlich kommunal zusammen	1 1 2	- - -	1 1 2
	Teilzeitbeschäftigte	staatlich kommunal zusammen	- - -	1 - 1	1 - 1
Lehrkräfte, die am Freistellungsmodell gemäß Art. 88 Abs. 4 BayBG teilnehmen und sich nun in der Freistellungsphase befinden	staatlich kommunal zusammen	- 1 1	- 2 2	- 3 3	
	Lehrkräfte mit Altersteilzeit in der Freistellungsphase des Blockmodells, die letztmals an einer Schule besonderer Art unterrichtet haben	staatlich kommunal zusammen	- - -	- - -	- - -

1) Mit Dienstbezügen abwesende Lehrkräfte (z. B. wegen längerer Krankheit, Kur oder Mutterschutz), die laut Stundenplan zum Unterrichtseinsatz nicht vorgesehen waren.

4. Schulen besonderer Art (Integrierte Gesamtschulen, schulartunabhängige Orientierungsstufe) in Bayern 2019/20 - Lehrkräfte

4.15 Vollzeit- und teilzeitbeschäftigte Lehrkräfte nach Lehramt, Altersgruppen und Schulträger

Lehramt ----- Schulträger	Geschlecht	Vollzeit- und teilzeitbeschäftigte Lehrkräfte ¹⁾										
		ins- gesamt	davon im Alter von ... Jahren									65 oder mehr
			unter 30	bis unter								
				30	35	40	45	50	55	60	65	
Lehramt an Gymnasien	männlich	38	-	7	8	7	6	7	1	2	-	
	weiblich	71	4	21	17	7	8	6	4	4	-	
Lehramt an Realschulen	männlich	32	-	12	7	5	2	3	1	2	-	
	weiblich	48	4	13	8	11	3	4	4	1	-	
Lehramt an Volksschulen, Grund- oder Hauptschulen	männlich	11	-	3	3	-	1	1	2	1	-	
	weiblich	18	-	4	2	2	2	2	4	2	-	
Fachlehrkräfte	männlich	5	-	-	-	1	2	1	1	-	-	
	weiblich	7	-	-	3	-	-	1	1	2	-	
Sonstige Lehrkräfte	männlich	3	-	1	1	-	-	-	1	-	-	
	weiblich	1	-	-	-	-	1	-	-	-	-	
Insgesamt	männlich	89	-	23	19	13	11	12	6	5	-	
	weiblich	145	8	38	30	20	14	13	13	9	-	
	insgesamt	234	8	61	49	33	25	25	19	14	-	
davon an												
staatlichen Schulen	männlich	32	-	6	9	4	4	4	3	2	-	
	weiblich	55	5	9	14	12	4	3	6	2	-	
	zusammen	87	5	15	23	16	8	7	9	4	-	
kommunalen Schulen	männlich	57	-	17	10	9	7	8	3	3	-	
	weiblich	90	3	29	16	8	10	10	7	7	-	
	zusammen	147	3	46	26	17	17	18	10	10	-	

1) Nur Lehrkräfte, die ausschl. oder überwiegend an einer Schule besonderer Art tätig waren, einschl. Teilzeitbeschäftigter mit mindestens der Hälfte der Unterrichtspflichtzeit sowie der mit Dienstbezügen abwesenden Lehrkräfte (z.B. wegen längerer Krankheit, Kur oder Mutterschutz).

5. Freie Waldorfschulen in Bayern 2019/20 - Absolventen und Abgänger
5.1 Abgegangene Schüler im Zeitraum vom 2. Oktober 2018 bis 1. Oktober 2019

Verbleib der abgegangenen Schüler Ausländer Erworbener Abschluss	Ge- schlecht	Schüler, die abgegangen sind aus Jahrgangsstufe ...													Ab- gänge insge- samt	
		1	2	3	4	5	6	7	8	9	10	11	12	13		
Abgänge																
an eine Grund- oder Mittel-/Hauptsschule ¹⁾	männlich	21	16	12	19	6	11	10	5	4	4	-	1	-	109	
	weiblich	15	14	17	14	9	9	8	8	10	10	-	-	2	116	
an eine Realschule ²⁾	männlich	-	-	-	-	3	4	-	-	1	1	2	-	-	11	
	weiblich	-	-	-	3	4	2	3	1	3	6	-	-	-	22	
an ein Gymnasium	männlich	-	-	-	9	8	4	6	3	5	8	1	3	-	47	
	weiblich	-	-	-	4	5	2	1	1	1	7	3	7	-	31	
an eine Schule besonderer Art ³⁾	männlich	-	-	-	2	-	-	-	-	-	-	-	-	-	2	
	weiblich	-	-	-	-	-	-	-	-	1	-	-	-	-	1	
an eine sonstige allgemein bildende Schule ⁴⁾	männlich	-	-	-	-	-	-	-	-	-	-	-	-	-	-	
	weiblich	-	-	-	-	-	-	-	-	-	-	-	-	-	-	
an eine Wirtschaftsschule	männlich	-	-	-	-	-	1	-	-	2	1	-	-	-	4	
	weiblich	-	-	-	-	1	-	1	2	1	-	-	-	-	5	
an eine Fachoberschule	männlich	-	-	-	-	-	-	-	-	-	-	-	11	1	12	
	weiblich	-	-	-	-	-	-	-	-	-	-	-	1	2	3	
(vorübergehend) in eine Schule im Ausland	männlich	1	-	1	1	1	-	2	2	2	2	2	-	-	14	
	weiblich	1	-	-	-	2	1	1	1	-	4	-	-	-	10	
aus sonstigen Gründen ⁵⁾	männlich	1	1	-	-	-	2	-	3	10	18	50	37	187	309	
	weiblich	-	-	-	1	1	-	-	2	7	17	27	58	229	342	
Insgesamt	männlich	23	17	13	31	18	22	18	13	24	34	55	52	188	508	
	weiblich	16	14	17	22	22	14	14	15	23	44	30	66	233	530	
	insgesamt	39	31	30	53	40	36	32	28	47	78	85	118	421	1 038	
darunter Ausländer	männlich	1	1	-	-	2	1	-	1	-	2	2	-	2	12	
	weiblich	-	1	1	2	1	1	4	-	1	1	1	1	2	16	
	insgesamt	1	2	1	2	3	2	4	1	1	3	3	1	4	28	
Absolventen und Abgänger⁶⁾																
mit erfüllter Vollzeitschulpflicht (o. Abschluss der Mittelschule)	männlich	x	x	x	x	x	-	-	1	4	-	6	4	2	17	
	weiblich	x	x	x	x	x	-	-	-	5	-	1	5	3	14	
mit Abschluss der Mittelschule	männlich	x	x	x	x	x	x	x	x	3	18	16	13	6	56	
	weiblich	x	x	x	x	x	x	x	x	-	17	9	20	5	51	
darunter qualifizierender Abschluss der Mittelschule	männlich	x	x	x	x	x	x	x	x	1	3	2	2	1	9	
	weiblich	x	x	x	x	x	x	x	x	-	5	1	-	1	7	
mit mittlerem Schulabschluss	männlich	x	x	x	x	x	x	x	x	x	-	28	31	21	80	
	weiblich	x	x	x	x	x	x	x	x	x	-	17	34	31	82	
mit allgemeiner Hochschulreife	männlich	x	x	x	x	x	x	x	x	x	x	x	-	159	159	
	weiblich	x	x	x	x	x	x	x	x	x	x	x	-	192	192	

1) Einschl. Förderzentrum. - 2) Einschl. Realschule zur sonderpädagogischen Förderung. - 3) Schulartunabhängige Orientierungsstufe und integrierte Gesamtschule. - 4) Z.B. ausländische oder internationale Schule in Deutschland. - 5) Zurückstellungen gem. BayEUG Art. 37 Abs. 2 Satz 2, Berufsleben, oben nicht aufgeführte berufliche Schulart, Hochschule, Tod usw. - 6) Ohne die Schüler, die im allgemein bildenden Schulsystem verbleiben.

5. Freie Waldorfschulen in Bayern 2019/20 - Klassen
5.2 Klassen nach Klassenfrequenzgruppen, Schüler nach Schulstufen

Schulstufe	Jahrgangsstufe	Klassen mit einer Schülerzahl von ... Schülern						Klassen insgesamt	Schüler		
		bis 15	16 bis 20	21 bis 25	26 bis 30	31 bis 35	36 oder mehr		männlich	weiblich	insgesamt
Primarbereich	1	3	7	6	11	2	2	31	359	372	731
	2	4	7	5	10	5	-	31	340	395	735
	3	3	5	9	8	4	2	31	360	382	742
	4	2	3	6	14	-	6	31	408	419	827
	zusammen	12	22	26	43	11	10	124	1 467	1 568	3 035
Sekundarbereich	5	1	1	9	10	3	4	28	374	385	759
	6	1	-	10	8	7	2	28	374	407	781
	7	2	1	8	8	5	3	27	358	347	705
	8	1	2	6	11	4	2	26	349	335	684
	9	2	-	10	9	3	2	26	312	362	674
	10	1	7	8	7	4	-	27	313	337	650
	11	1	6	11	6	2	-	26	288	307	595
	12	7	3	6	3	2	1	22	224	252	476
	13	8	5	3	1	-	2	19	188	178	366
	zusammen	24	25	71	63	30	16	229	2 780	2 910	5 690
Jahrgangsstufen- übergreifende Klassen ¹⁾	zusammen	-	-	-	1	-	-	1	16	14	30
Realschul- abschlussklassen ...	zusammen	14	4	2	-	-	-	20	131	112	243
Insgesamt		50	51	99	107	41	26	374	4 394	4 604	8 998

1) Ohne Realschulabschlussklassen.

5.3 Klassen der einzelnen Schulen nach Schulstufen

Schule	Primarbereich				Sekundarbereich									Jgst.- überg. Klas- sen ¹⁾	Real- schul- ab- schluss- klassen	Ins- ge- samt
	1	2	3	4	5	6	7	8	9	10	11	12	13			
Augsburg	1	1	1	1	1	1	1	1	1	1	1	-	1	-	2	14
Baiern	1	1	1	1	1	1	1	1	1	2	1	1	1	-	1	15
Buchenberg	1	1	1	1	1	1	1	1	1	1	1	1	1	-	1	14
Buttenwiesen	1	1	1	1	1	1	1	1	1	1	1	1	-	-	-	12
Coburg	1	1	1	1	1	1	1	1	1	1	1	1	1	-	1	14
Erlangen	2	2	2	2	2	2	2	2	2	2	2	1	1	-	1	25
Erlbach	1	-	-	-	-	-	-	-	-	-	-	-	-	1	-	2
Gröbenzell	1	1	1	1	1	1	1	1	1	1	1	1	1	-	1	14
Haßfurt	1	1	1	1	1	1	1	1	1	1	1	1	1	-	2	15
Hof	1	1	1	1	1	1	1	1	1	1	1	1	1	-	1	14
Ismaning	1	1	1	1	1	1	1	1	1	1	1	1	1	-	1	14
Landsberg am Lech	1	1	1	1	1	1	1	1	1	1	1	1	1	-	1	14
Landshut	1	1	1	1	-	-	-	-	-	-	-	-	-	-	-	4
Mainleus	1	1	1	1	-	-	-	-	-	-	-	-	-	-	-	4
München-Daglfing	2	2	2	2	2	2	2	2	2	2	2	2	1	-	1	26
München-Schwabing ...	1	2	2	2	1	1	1	1	1	1	1	1	1	-	1	17
München-Südwest	1	1	1	1	1	1	1	1	1	1	1	1	-	-	-	12
Nürnberg	3	3	3	3	3	3	3	3	3	3	3	2	1	-	1	37
Prien a. Chiemsee	2	2	2	2	2	2	2	2	2	2	2	1	1	-	1	25
Regensburg	1	1	1	1	1	1	-	-	-	-	-	-	-	-	-	6
Rosenheim	1	1	1	1	1	1	1	1	1	1	1	1	1	-	1	14
Weilheim i. OB	1	1	1	1	1	1	1	-	-	-	-	-	-	-	-	7
Wendelstein	2	2	2	2	2	2	2	2	2	2	2	2	2	-	1	27
Wolfratshausen	1	1	1	1	1	1	1	1	1	1	1	1	1	-	1	14
Würzburg	1	1	1	1	1	1	1	1	1	1	1	1	1	-	1	14

1) Ohne Realschulabschlussklassen.

5. Freie Waldorfschulen in Bayern 2019/20 - Schüler
5.4 Zugänge zu Beginn des Schuljahres nach der schulischen Vorbildung

Zugänge als/aus ...	Geschlecht	Zugänge in Jahrgangsstufe ...													Zugänge insgesamt
		1	2	3	4	5	6	7	8	9	10	11	12	13	
Schulanfänger	männlich	357	-	-	-	-	-	-	-	-	-	-	-	-	357
	weiblich	371	-	-	-	-	-	-	-	-	-	-	-	-	371
	zusammen	728	-	-	-	-	-	-	-	-	-	-	-	-	728
Grund- oder Mittel-/Hauptschulen	männlich	-	21	62	30	28	6	5	3	4	2	1	-	-	162
	weiblich	-	21	43	32	28	6	6	3	2	1	-	1	-	143
	zusammen	-	42	105	62	56	12	11	6	6	3	1	1	-	305
Realschulen	männlich	-	-	-	-	-	1	5	3	2	2	-	-	1	14
	weiblich	-	-	-	-	-	1	6	-	2	1	4	-	-	14
	zusammen	-	-	-	-	-	2	11	3	4	3	4	-	1	28
Gymnasien	männlich	-	-	-	-	-	4	6	12	2	1	4	-	-	29
	weiblich	-	-	-	-	-	10	7	2	3	4	4	2	-	32
	zusammen	-	-	-	-	-	14	13	14	5	5	8	2	-	61
sonstigen Schulen	männlich	1	3	4	1	2	3	4	-	2	1	1	2	4	28
	weiblich	-	-	3	4	2	2	1	-	2	2	-	2	1	19
	zusammen	1	3	7	5	4	5	5	-	4	3	1	4	5	47
Insgesamt	männlich	358	24	66	31	30	14	20	18	10	6	6	2	5	590
	weiblich	371	21	46	36	30	19	20	5	9	8	8	5	1	579
	insgesamt	729	45	112	67	60	33	40	23	19	14	14	7	6	1 169

5.5 Schulanfänger zu Beginn des Schuljahres 2019/20 und Zurückstellungen 2019

Geschlecht	Schulanfänger insgesamt	darunter		Zurückstellungen ¹⁾³⁾
		nach Zurückstellung im Vorjahr ¹⁾	vorzeitig aufgenommen ²⁾	
Männlich	357	110	1	-
Weiblich	371	70	4	-
Insgesamt	728	180	5	-

1) Nach Art. 37 Abs. 2 BayEUG. - 2) Nach Art. 37 Abs. 1 Satz 2 BayEUG. - 3) Zurückstellungen wurden im Schuljahr 2019/20 aus technischen Gründen nicht übermittelt.

5.6 Schüler der einzelnen Schulen nach Jahrgangsstufen

Schulort	Geschlecht	Schüler insgesamt	davon in Jahrgangsstufe ...													dar. in Realschulabschlussklassen
			1	2	3	4	5	6	7	8	9	10	11	12	13	
Augsburg	männl.	189	17	19	20	6	20	16	10	16	14	15	13	15	8	15
	weibl.	213	12	15	16	24	16	16	23	15	22	14	16	13	11	13
Bayern	männl.	249	13	15	9	17	19	17	23	25	23	33	15	14	26	13
	weibl.	168	4	11	7	20	20	18	13	12	11	14	14	11	13	2
Buchenberg	männl.	168	9	8	13	15	16	20	18	9	7	12	11	14	16	4
	weibl.	154	9	6	14	14	11	9	9	16	18	7	13	16	12	6
Buttenwiesen	männl.	45	5	6	3	3	5	5	2	2	4	2	3	5	-	-
	weibl.	30	1	1	5	6	-	4	1	5	3	3	-	1	-	-
Coburg	männl.	167	13	13	12	14	10	15	12	15	12	11	19	18	3	10
	weibl.	174	16	17	13	12	21	18	14	13	12	12	13	10	3	6
Erlangen	männl.	253	15	12	24	26	23	24	27	19	22	16	18	15	12	4
	weibl.	277	17	23	23	13	24	24	18	29	26	24	15	30	11	9
Erlbach	männl.	25	9	8	8	-	-	-	-	-	-	-	-	-	-	-
	weibl.	20	6	5	9	-	-	-	-	-	-	-	-	-	-	-
Gröbenzell	männl.	194	10	10	13	17	17	18	15	18	13	19	19	11	14	4
	weibl.	241	23	22	21	19	17	15	21	18	17	14	16	18	20	4
Haßfurt	männl.	144	10	16	9	13	11	12	16	15	10	5	11	8	8	8
	weibl.	170	13	10	12	15	15	16	10	13	14	15	11	10	16	10
Hof	männl.	120	8	12	12	13	12	7	13	8	9	7	10	7	2	3
	weibl.	167	18	14	14	15	12	19	8	12	17	13	9	11	5	3
Ismaning	männl.	205	13	21	17	18	20	15	17	16	14	15	9	14	16	4
	weibl.	192	11	14	19	18	18	22	15	10	12	15	13	17	8	2
Landsberg am Lech	männl.	188	18	14	10	21	16	13	21	13	16	13	9	10	14	3
	weibl.	214	19	21	24	18	19	16	15	11	13	18	12	11	17	8
Landshut	männl.	41	11	12	7	11	-	-	-	-	-	-	-	-	-	-
	weibl.	40	13	10	4	13	-	-	-	-	-	-	-	-	-	-
Mainleus	männl.	28	8	2	10	8	-	-	-	-	-	-	-	-	-	-
	weibl.	27	4	10	8	5	-	-	-	-	-	-	-	-	-	-
Mün.-Daglfing	männl.	311	22	20	21	32	22	24	21	26	24	23	23	23	30	10
	weibl.	361	31	31	29	20	29	27	31	25	28	30	25	28	27	6
Mün.-Schwabing ...	männl.	211	17	25	16	18	9	18	18	17	18	17	21	13	4	8
	weibl.	223	19	27	18	18	19	18	16	16	18	18	20	10	6	3
Mün.-Südwest	männl.	164	15	11	15	20	11	16	17	18	14	12	11	4	-	-
	weibl.	206	17	22	19	18	18	17	18	13	19	19	10	16	-	-
Nürnberg	männl.	464	38	29	42	37	39	28	36	39	37	35	48	31	25	13
	weibl.	490	40	31	35	42	37	47	40	39	38	39	43	31	28	6
Prien am Chiemsee	männl.	308	27	25	31	22	24	30	27	26	23	22	18	23	10	11
	weibl.	308	23	23	20	32	26	22	28	28	29	25	24	16	12	7
Regensburg	männl.	74	10	14	11	16	13	10	-	-	-	-	-	-	-	-
	weibl.	90	16	14	13	14	10	23	-	-	-	-	-	-	-	-
Rosenheim	männl.	182	12	9	14	15	21	18	13	15	11	15	15	13	11	4
	weibl.	160	15	21	12	13	9	12	7	12	15	7	20	10	7	4
Weilheim i. OB	männl.	80	14	7	12	12	16	12	7	-	-	-	-	-	-	-
	weibl.	84	8	11	14	14	10	12	15	-	-	-	-	-	-	-
Wendelstein	männl.	245	15	13	21	20	18	26	17	20	16	20	28	13	18	10
	weibl.	271	17	21	17	27	24	23	18	20	22	24	38	15	5	14
Wolftrathshausen	männl.	143	10	9	5	14	13	13	12	15	12	10	7	13	10	4
	weibl.	131	10	11	5	13	13	13	12	11	10	7	9	7	10	4
Würzburg	männl.	196	20	18	13	20	19	17	16	17	13	11	15	10	7	3
	weibl.	193	10	9	20	16	17	16	15	17	18	19	13	17	6	5

5.7 Schüler nach Geburtsjahren und Jahrgangsstufen

Geburtsjahr	Geschlecht	Schüler insgesamt	davon in Jahrgangsstufe ...														
			1	2	3	4	5	6	7	8	9	10	11	12	13		
2013 o. später ..	männl.	170	168	2	-	-	-	-	-	-	-	-	-	-	-	-	-
	weibl.	208	207	1	-	-	-	-	-	-	-	-	-	-	-	-	-
2012	männl.	363	187	175	1	-	-	-	-	-	-	-	-	-	-	-	-
	weibl.	387	165	222	-	-	-	-	-	-	-	-	-	-	-	-	-
2011	männl.	336	4	171	160	1	-	-	-	-	-	-	-	-	-	-	-
	weibl.	392	-	175	217	-	-	-	-	-	-	-	-	-	-	-	-
2010	männl.	394	-	-	199	195	-	-	-	-	-	-	-	-	-	-	-
	weibl.	411	-	1	169	241	-	-	-	-	-	-	-	-	-	-	-
2009	männl.	401	-	-	8	210	181	2	-	-	-	-	-	-	-	-	-
	weibl.	395	-	1	5	177	212	-	-	-	-	-	-	-	-	-	-
2008	männl.	387	-	-	-	2	190	194	1	-	-	-	-	-	-	-	-
	weibl.	396	-	-	-	1	169	226	-	-	-	-	-	-	-	-	-
2007	männl.	347	-	-	-	-	2	170	173	2	-	-	-	-	-	-	-
	weibl.	374	-	-	-	-	3	174	196	1	-	-	-	-	-	-	-
2006	männl.	353	-	-	-	-	1	8	180	164	-	-	-	-	-	-	-
	weibl.	348	-	-	-	-	1	7	145	195	-	-	-	-	-	-	-
2005	männl.	353	-	-	-	-	-	-	4	179	165	5	-	-	-	-	-
	weibl.	357	-	-	-	-	-	-	6	136	213	2	-	-	-	-	-
2004	männl.	308	-	-	-	-	-	-	-	4	140	163	1	-	-	-	-
	weibl.	342	-	-	-	-	-	-	-	3	140	196	3	-	-	-	-
2003	männl.	289	-	-	-	-	-	-	-	-	6	139	141	2	1	-	-
	weibl.	328	-	-	-	-	-	-	-	-	9	138	176	4	1	-	-
2002	männl.	291	-	-	-	-	-	-	-	-	-	5	155	119	12	-	-
	weibl.	289	-	-	-	-	-	-	-	-	-	1	130	153	5	-	-
2001	männl.	244	-	-	-	-	-	-	-	-	-	1	16	135	91	-	-
	weibl.	244	-	-	-	-	-	-	-	-	-	-	21	125	98	-	-
2000	männl.	125	-	-	-	-	-	-	-	-	-	-	9	16	100	-	-
	weibl.	116	-	-	-	-	-	-	-	-	-	-	3	13	100	-	-
1999	männl.	25	-	-	-	-	-	-	-	-	-	-	1	1	23	-	-
	weibl.	12	-	-	-	-	-	-	-	-	-	-	1	2	9	-	-
1998 o. früher ...	männl.	8	-	-	-	-	-	-	-	-	-	-	-	1	7	-	-
	weibl.	5	-	-	-	-	-	-	-	-	-	-	-	1	4	-	-
Insgesamt	männl.	4 394	359	348	368	408	374	374	358	349	312	313	323	274	234		
	weibl.	4 604	372	400	391	419	385	407	347	335	362	337	334	298	217		
	insges.	8 998	731	748	759	827	759	781	705	684	674	650	657	572	451		

5.8 Schüler nach Religionszugehörigkeit

Jahrgangsstufe	Schüler insgesamt	davon								
		römisch-katholisch	evangelisch	islamisch	orthodox	israelitisch	neuepötolisch	Zeuge Jehovas	sonst. Religionszugehörigkeit	ohne Religionszugehörigkeit
1 bis 4	3 065	761	699	27	29	1	4	2	168	1 374
5 bis 13	5 933	1 745	1 688	56	62	3	7	2	225	2 145
Insgesamt	8 998	2 506	2 387	83	91	4	11	4	393	3 519

5.9 Teilnehmer am fremdsprachlichen Unterricht

Fremdsprache	Teilnehmer insgesamt	davon in Jahrgangsstufe ...												
		1 bis 4	5	6	7	8	9	10	11	12	13			
Pflicht-/Wahlpflichtfach														
Englisch	8 975	3 045	758	781	705	684	673	650	656	572	451			
Französisch	7 664	2 614	672	691	622	607	596	565	511	435	351			
Latein	254	-	-	-	52	51	56	31	30	25	9			
Spanisch	573	207	55	57	57	31	57	54	29	26	-			
Russisch	380	165	31	33	26	28	24	23	32	12	6			
Sonstige Sprachen	-	-	-	-	-	-	-	-	-	-	-			
Wahlfach														
Sonst. fremdspr. Wahl-U. ...	16	-	-	-	-	-	6	10	-	-	-			

5.10 Ausländische Schüler nach Staatsangehörigkeit

Länder und Gebiete (Staatsangehörigkeit)	Ausländische Schüler				Länder und Gebiete (Staatsangehörigkeit)	Ausländische Schüler			
	in Jahrgangsstufe		insge- samt	dar. weiblich		in Jahrgangsstufe		insge- samt	dar. weiblich
	1 bis 4	5 bis 13				1 bis 4	5 bis 13		
Europa	50	93	143	71	Afrika	-	2	2	1
Europäische Union	39	72	111	59	Ägypten	-	-	-	-
Belgien	-	-	-	-	Äthiopien	-	1	1	1
Bulgarien	2	4	6	2	Algerien	-	1	1	-
Dänemark	-	1	1	1	Elfenbeinküste	-	-	-	-
Estland	-	-	-	-	Eritrea	-	-	-	-
Finnland	-	-	-	-	Gambia	-	-	-	-
Frankreich	2	6	8	3	Ghana	-	-	-	-
Griechenland	-	-	-	-	Guinea	-	-	-	-
Irland	-	-	-	-	Kamerun	-	-	-	-
Italien	6	2	8	2	Libyen	-	-	-	-
Kroatien	1	1	2	2	Mali	-	-	-	-
Lettland	-	1	1	-	Marokko	-	-	-	-
Litauen	-	2	2	1	Nigeria	-	-	-	-
Luxemburg	-	-	-	-	Senegal	-	-	-	-
Malta	-	-	-	-	Sierra Leone	-	-	-	-
Niederlande	3	3	6	4	Somalia	-	-	-	-
Österreich	3	15	18	11	Sudan	-	-	-	-
Polen	1	2	3	1	Tunesien	-	-	-	-
Portugal	-	1	1	1	Übriges Afrika	-	-	-	-
Rumänien	4	3	7	4	Asien	9	20	29	13
Schweden	1	2	3	1	Afghanistan	2	5	7	2
Slowakei	-	-	-	-	Armenien	-	-	-	-
Slowenien	-	-	-	-	Aserbaidschan	-	-	-	-
Spanien	4	7	11	7	Bangladesch	-	-	-	-
Tschechische Republik	1	2	3	2	China	2	-	2	2
Ungarn	7	13	20	13	Georgien	-	-	-	-
Vereinigtes Königreich	4	7	11	4	Indien	-	-	-	-
Zypern	-	-	-	-	Indonesien	-	1	1	-
Albanien	-	-	-	-	Irak	-	-	-	-
Andorra	-	-	-	-	Iran, Islamische Republik	-	1	1	-
Bosnien und Herzegowina	-	-	-	-	Israel	-	1	1	1
Island	-	-	-	-	Japan	2	1	3	-
Kosovo	-	-	-	-	Jemen	-	-	-	-
Liechtenstein	-	-	-	-	Jordanien	-	-	-	-
Moldau, Republik	-	-	-	-	Korea, Demokrat. Volksrep. ...	-	1	1	-
Monaco	-	-	-	-	Korea, Republik	-	4	4	2
Montenegro	-	-	-	-	Libanon	-	-	-	-
Nordmazedonien	-	1	1	-	Mongolei	-	-	-	-
Norwegen	-	-	-	-	Pakistan	-	-	-	-
Russische Föderation	7	10	17	7	Philippinen	-	-	-	-
San Marino	-	-	-	-	Sri Lanka	-	-	-	-
Schweiz	1	4	5	1	Syrien, Arabische Republik	3	4	7	4
Serbien	1	-	1	-	Tadschikistan	-	-	-	-
Türkei	-	1	1	1	Thailand	-	2	2	2
Ukraine	1	5	6	2	Vietnam	-	-	-	-
Vatikanstadt	-	-	-	-	Übriges Asien ¹⁾	-	-	-	-
Weißrussland	1	-	1	1	Australien	-	-	-	-
Amerika	5	18	23	15	Australien	-	-	-	-
Brasilien	1	-	1	-	Neuseeland	-	-	-	-
Chile	-	-	-	-	Übriges Australien/ Ozeanien	-	-	-	-
Kanada	-	2	2	2	Staatenlos	-	-	-	-
Vereinigte Staaten	1	14	15	8	Ungeklärt	-	-	-	-
Übriges Amerika	3	2	5	5					
					Insgesamt	64	133	197	100

1) Einschließlich der Teilgebiete der übrigen ehemaligen Sowjetunion.

5. Freie Waldorfschulen in Bayern 2019/20 - Lehrkräfte
5.11 Lehrkräfte sowie Stunden der Lehrkräfte in einer normalen Schulwoche

Beschäftigungsverhältnis/ Beschäftigungsumfang	Lehrkräfte ¹⁾		Stunden der Lehrkräfte pro Woche				
			insgesamt	erteilte Unterrichtsstunden von		Anrechnungs- / Betreuungsstunden	Ermäßigungsstunden
	insgesamt	weiblich		sämtl.	weibl.		
				Lehrkräften			
Vollzeitbeschäftigte Lehrkräfte, die an einer Freien Waldorfschule tätig waren	198	106	4 921	4 523	2 439	322	76
Teilzeitbeschäftigte Lehrkräfte ²⁾ , die an einer Freien Waldorfschule tätig waren	526	362	10 063	9 533	6 475	429	101
Lehrkräfte, die mit weniger als der Hälfte der Unterrichtspflichtzeit beschäftigt waren	234	161	1 691	1 588	1 111	90	13
Lehrkräfte im Vorbereitungsdienst/ Studienreferendare (nur soweit diese selbständig Unterricht erteilen)	1	1	14	14	14	-	-
Insgesamt	959	630	16 689	15 658	10 039	841	190
darunter Lehrkräfte mit Altersteilzeit							
im Teilzeitmodell	-	-	-	-	-	-	-
in der Ansparphase des Blockmodells	-	-	-	-	-	-	-
außerdem Mehrarbeit leistende Lehrkräfte ³⁾	6	4	12	12	8	x	x

1) An mehreren Freien Waldorfschulen tätige Lehrkräfte wurden mehrfach gezählt, die entsprechenden Wochenstunden nur einfach. Zusätzlich über die Unterrichtspflichtzeit hinaus tätige Lehrkräfte wurden, soweit sie auch ihre regelmäßigen Stunden an einer Freien Waldorfschule erteilten, bei den vollzeit- und teilzeitbeschäftigten Lehrkräften sowie bei den Beschäftigten mit weniger als der Hälfte der Unterrichtspflichtzeit bzw. bei den Mehrarbeit/Überstunden leistenden Lehrkräften gezählt. Ohne mit Dienstbezügen abwesende Lehrkräfte (s. Tabelle 5.12).

5.12 Mit Dienstbezügen abwesende vollzeit- und teilzeitbeschäftigte Lehrkräfte sowie Lehrkräfte mit Altersteilzeit in der Freistellungsphase

Beschäftigungsumfang		Lehrkräfte		
		männlich	weiblich	insgesamt
Lehrkräfte ¹⁾ , die im Rahmen ihrer Unterrichtspflichtzeit ausschließlich oder überwiegend an einer Freien Waldorfschule tätig waren	Teilzeitbeschäftigte	-	1	1
	stundenweise Beschäftigte	-	1	1
Lehrkräfte mit Altersteilzeit in der Freistellungsphase des Blockmodells, die letztmals an einer Freien Waldorfschule unterrichtet haben		-	-	-

1) Mit Dienstbezügen abwesende Lehrkräfte (z. B. wegen längerer Krankheit, Kur oder Mutterschutz), die laut Stundenplan zum Unterrichtseinsatz nicht vorgesehen waren. - 2) Lehrkräfte mit weniger als der Hälfte der Unterrichtspflichtzeit.

5.13 Voll- und teilzeitbeschäftigte Lehrkräfte nach Lehramt und Altersgruppen

Lehramt	Geschlecht	Vollzeit- und teilzeitbeschäftigte Lehrkräfte ¹⁾										
		insgesamt	davon im Alter von ... Jahren									65 oder mehr
			unter 30	bis unter							65	
				30	35	40	45	50	55	60		
Lehramt an Gymnasien	männlich	71	5	10	9	8	1	10	8	14	6	
	weiblich	105	5	17	15	1	13	15	13	22	4	
	zusammen	176	10	27	24	9	14	25	21	36	10	
Lehramt an Realschulen	männlich	5	-	1	2	-	-	1	-	1	-	
	weiblich	18	1	4	3	1	1	1	2	4	1	
	zusammen	23	1	5	5	1	1	2	2	5	1	
Lehramt an Volksschulen, Grund- oder Mittel-/Haupt- schulen	männlich	9	-	1	-	-	1	1	-	5	1	
	weiblich	46	3	2	4	8	3	8	10	3	5	
	zusammen	55	3	3	4	8	4	9	10	8	6	
Fachlehrkräfte	männlich	6	-	-	-	-	-	1	4	1	-	
	weiblich	18	-	3	2	1	2	-	6	4	-	
	zusammen	24	-	3	2	1	2	1	10	5	-	
Sonstige Lehrkräfte	männlich	165	1	19	17	14	13	27	40	30	4	
	weiblich	282	12	16	30	35	45	53	55	32	4	
	zusammen	447	13	35	47	49	58	80	95	62	8	
Insgesamt	männlich	256	6	31	28	22	15	40	52	51	11	
	weiblich	469	21	42	54	46	64	77	86	65	14	
	insgesamt	725	27	73	82	68	79	117	138	116	25	

1) Nur Lehrkräfte, die ausschl. oder überwiegend an einer Freien Waldorfschule tätig waren; einschl. Teilzeitbeschäftigter mit mindestens der Hälfte der Unterrichtspflichtzeit.

6. Munich International School in Bayern 2019/20

6.1 Klassen und Schüler nach Jahrgangsstufen

Jahrgangsstufe	Klassen insgesamt	davon mit ... Schülern			Schüler		
		bis 15	16 bis 20	21 oder mehr	männlich	weiblich	insgesamt
10	6	-	6	-	54	61	115
11	6	-	4	2	64	53	117
12	6	-	6	-	45	55	100
Insgesamt	18	-	16	2	163	169	332

6.2 Schüler nach Geburtsjahren und Jahrgangsstufen

Jahrgangsstufe	Geschlecht	Schüler insgesamt	davon mit Geburtsjahr ...						
			2004 oder später	2003	2002	2001	2000	1999	1998 oder früher
10	männlich	54	30	23	1	-	-	-	-
	weiblich	61	37	20	4	-	-	-	-
11	männlich	64	1	45	18	-	-	-	-
	weiblich	53	1	31	20	1	-	-	-
12	männlich	45	-	1	22	19	3	-	-
	weiblich	55	-	1	33	19	2	-	-
Insgesamt	männlich	163	31	69	41	19	3	-	-
	weiblich	169	38	52	57	20	2	-	-
	insgesamt	332	69	121	98	39	5	-	-

6.3 Teilnehmer am fremdsprachlichen Unterricht

Fremdsprache	Teilnehmer insgesamt	davon in Jahrgangsstufe ...		
		10	11	12
Englisch	332	115	117	100
Französisch	27	14	4	9
Spanisch	39	26	10	3
Deutsch als Fremdsprache	46	23	13	10

6.4 Ausländische Schüler nach Staatsangehörigkeit

Länder und Gebiete (Staatsangehörigkeit)	Ausländische Schüler		Länder und Gebiete (Staatsangehörigkeit)	Ausländische Schüler	
	insgesamt	dar. weiblich		insgesamt	dar. weiblich
Europa	121	59	Amerika	75	42
Europäische Union	103	51	Brasilien	2	2
Belgien	3	1	Kanada	5	2
Bulgarien	1	-	Vereinigte Staaten	64	35
Dänemark	4	3	Übriges Amerika	4	3
Frankreich	8	4	Afrika	4	2
Griechenland	3	-	Ägypten	1	1
Irland	3	2	Übriges Afrika	3	1
Italien	8	5	Asien	33	15
Niederlande	14	4	China	1	1
Österreich	4	2	Georgien	2	1
Polen	2	-	Indien	11	4
Portugal	1	1	Iran, Islamische Republik	1	1
Rumänien	3	1	Japan	3	1
Schweden	8	4	Japan	6	3
Slowenien	3	3	Philippinen	1	-
Spanien	5	3	Syrien, Arabische Republik	1	1
Tschechische Republik	3	2	Tadschikistan	2	1
Ungarn	2	-	Thailand	2	1
Vereinigtes Königreich	28	16	Übriges Asien ¹⁾	3	1
Montenegro	2	2	Australien	4	4
Norwegen	1	1	Australien	2	2
Russische Föderation	11	4	Neuseeland	2	2
Türkei	3	-	Insgesamt	237	122
Ukraine	1	1			

1) Einschließlich der Teilgebiete der übrigen ehemaligen Sowjetunion.

6.5 Lehrkräfte sowie Stunden der Lehrkräfte in einer normalen Schulwoche

Beschäftigungsverhältnis/ Beschäftigungsumfang		Lehrkräfte			Stunden der Lehrkräfte pro Woche					
					insgesamt	davon			Anrechnungsstunden	Ermäßigungsstunden
		männlich	weiblich	insgesamt		erteilte Unterrichtsstunden				
			männl.	weibl.	sämtl.	Lehrkräften				
Vollzeitbeschäftigte Lehrkräfte, die an der Munich International School	ausschließlich oder überwiegend tätig waren	25	26	51	1 436	700	728	1 428	-	8
	mit dem geringeren Teil ihrer Unterrichtspflichtzeit tätig waren	-	-	-	-	-	-	-	-	-
Teilzeitbeschäftigte Lehrkräfte, die an der Munich International School	ausschließlich oder überwiegend tätig waren	-	4	4	88	-	88	88	-	-
	mit dem geringeren Teil ihrer Unterrichtspflichtzeit tätig waren	-	-	-	-	-	-	-	-	-
Insgesamt		25	30	55	1 524	700	816	1 516	-	8

6.6 Vollzeit- und teilzeitbeschäftigte Lehrkräfte nach Altersgruppen

Geschlecht	Vollzeit- und teilzeitbeschäftigte Lehrkräfte insgesamt	davon im Alter von ... Jahren						
		unter 30	30	35	40	45	50	55 oder mehr
			bis unter					
		35	40	45	50	55		
Männlich	25	-	2	2	6	4	4	7
Weiblich	30	5	4	-	6	7	3	5
Insgesamt	55	5	6	2	12	11	7	12

7. Private Lyzeen der Republik Griechenland in Bayern 2019/20

7.1 Abgegangene Schüler im Zeitraum vom 2. Oktober 2018 bis 1. Oktober 2019

Verbleib der über-/ abgegangenen Schüler	Geschlecht	Schüler, die über- bzw. abgegangen sind aus Jahrgangsstufe ...			Über-/Abgänge insgesamt
		10	11	12	
Übergänge	männlich	10	31	17	58
	weiblich	18	29	20	67
	zusammen	28	60	37	125
Abgänge	männlich	-	-	52	52
	weiblich	-	-	52	52
	zusammen	-	-	104	104
Über- und Abgänge insgesamt	männlich	10	31	69	110
	weiblich	18	29	72	119
	insgesamt	28	60	141	229

7.2 Klassen und Schüler der einzelnen Schulen

Schulort	Jahrgangs- stufe	Klassen mit einer Schülerzahl von ... Schülern					Klassen insgesamt	Schüler		
		bis 15	16 bis 20	21 bis 25	26 bis 30	31 oder mehr		männlich	weiblich	insgesamt
München	10	-	-	4	-	-	4	47	38	85
	11	-	-	4	-	-	4	44	41	85
	12	-	5	1	-	-	6	47	54	101
	zusammen	-	5	9	-	-	14	138	133	271
Nürnberg	10	2	-	-	-	-	2	10	18	28
	11	-	2	1	-	-	3	31	29	60
	12	-	2	-	-	-	2	17	20	37
	zusammen	2	4	1	-	-	7	58	67	125
Insgesamt	10	2	-	4	-	-	6	57	56	113
	11	-	2	5	-	-	7	75	70	145
	12	-	7	1	-	-	8	64	74	138
	insgesamt	2	9	10	-	-	21	196	200	396

7.3 Schüler nach Geburtsjahren und Jahrgangsstufen

Jahrgangsstufe	Geschlecht	Schüler insgesamt	davon mit Geburtsjahr ...							
			2005	2004	2003	2002	2001	2000	1999	1998 oder früher
10	männlich	57	24	19	5	5	2	1	-	1
	weiblich	56	26	24	5	1	-	-	-	-
11	männlich	75	-	27	33	12	1	-	1	1
	weiblich	70	-	29	34	5	2	-	-	-
12	männlich	64	-	-	32	19	6	5	2	-
	weiblich	74	-	-	42	25	7	-	-	-
Insgesamt	männlich	196	24	46	70	36	9	6	3	2
	weiblich	200	26	53	81	31	9	-	-	-
	insgesamt	396	50	99	151	67	18	6	3	2

7.4 Teilnehmer am fremdsprachlichen Unterricht

Fremdsprache	Teilnehmer insgesamt	davon in Jahrgangsstufe ...		
		10	11	12
Englisch	88	28	60	-
Deutsch als Fremdsprache	271	85	85	101
Altgriechisch	125	28	60	37

7.5 Lehrkräfte sowie Stunden der Lehrkräfte in einer normalen Schulwoche

Beschäftigungsverhältnis/ Beschäftigungsumfang		Lehrkräfte ¹⁾			Stunden der Lehrkräfte pro Woche					
					davon					Anrech- nungs- stunden
		männ- lich	weib- lich	ins- gesamt	ins- gesamt	erteilte Unterrichtsstunden von				
						männl.	weibl.	sämtl.	Lehrkräften	
Vollzeitbe- schäftigte Lehr- kräfte, die an einem griechi- schen Lyzeum	ausschließlich oder überwiegend tätig waren	17	28	45	659	238	421	659	-	-
	mit dem geringeren Teil ihrer Unterrichts- pflichtzeit tätig waren	-	-	-	-	-	-	-	-	-
Insgesamt		17	28	45	659	238	421	659	-	-

1) An mehreren griechischen Lyzeen tätige Lehrkräfte wurden mehrfach gezählt, die entsprechenden Wochenstunden nur einfach. Zusätzlich über die Unterrichtspflichtzeit hinaus tätige Lehrkräfte wurden, soweit sie auch ihre regelmäßigen Stunden an einem griechischen Lyzeum erteilten, bei den vollzeitbeschäftigten Lehrkräften sowie bei den Beschäftigten mit weniger als der Hälfte der vollen Unterrichtspflichtzeit bzw. bei den Mehrarbeit leistenden Lehrkräften gezählt.

7.6 Vollzeit- und teilzeitbeschäftigte Lehrkräfte nach Lehramt und Altersgruppen

Lehramt	Geschlecht	Vollzeit- und teilzeitbeschäftigte Lehrkräfte ¹⁾							
		insgesamt	unter 30	davon im Alter von ... Jahren					55 oder mehr
				30	35	40	45	50	
				bis unter					
		35	40	45	50	55			
Lehramt an Gymnasien	männlich	-	-	-	-	-	-	-	-
	weiblich	-	-	-	-	-	-	-	-
	zusammen	-	-	-	-	-	-	-	-
Sonstige Lehrkräfte	männlich	17	-	1	2	3	3	4	4
	weiblich	28	-	2	3	9	6	5	3
	zusammen	45	-	3	5	12	9	9	7
Insgesamt	männlich	17	-	1	2	3	3	4	4
	weiblich	28	-	2	3	9	6	5	3
	insgesamt	45	-	3	5	12	9	9	7

1) Nur Lehrkräfte, die ausschl. oder überwiegend an einem griechischen Lyzeum tätig waren.

8. Private Deutsch-Französische Schule München in Bayern 2019/20

8.1 Klassen und Schüler nach Jahrgangsstufen

Jahrgangsstufe	Klassen insgesamt	davon mit einer Schülerzahl von ... Schülern					Schüler		
		bis 15	16 bis 20	21 bis 25	26 bis 30	31 oder mehr	männlich	weiblich	zusammen
6	4	-	-	4	-	-	50	46	96
7	4	-	1	3	-	-	44	45	89
8	4	-	-	-	3	1	50	66	116
9	4	-	-	2	2	-	41	61	102
10	4	-	-	1	3	-	57	53	110
11	4	-	-	2	2	-	45	51	96
12	4	-	1	-	2	1	47	57	104
Insgesamt	28	-	2	12	12	2	334	379	713

8.2 Schüler nach Geburtsjahren und Jahrgangsstufen

Geburtsjahr	Geschlecht	Schüler insgesamt	davon in Jahrgangsstufe ...						
			6	7	8	9	10	11	12
2008 oder später	männlich	47	44	3	-	-	-	-	-
	weiblich	47	46	1	-	-	-	-	-
2007	männlich	48	5	38	5	-	-	-	-
	weiblich	46	-	44	2	-	-	-	-
2006	männlich	46	1	3	42	-	-	-	-
	weiblich	63	-	-	63	-	-	-	-
2005	männlich	43	-	-	3	38	2	-	-
	weiblich	58	-	-	1	55	2	-	-
2004	männlich	53	-	-	-	3	47	2	1
	weiblich	55	-	-	-	6	46	3	-
2003	männlich	47	-	-	-	-	7	37	3
	weiblich	51	-	-	-	-	3	43	5
2002	männlich	42	-	-	-	-	1	6	35
	weiblich	53	-	-	-	-	2	4	47
2001	männlich	7	-	-	-	-	-	-	7
	weiblich	6	-	-	-	-	-	1	5
2000 oder früher	männlich	1	-	-	-	-	-	-	1
	weiblich	-	-	-	-	-	-	-	-
Insgesamt	männlich	334	50	44	50	41	57	45	47
	weiblich	379	46	45	66	61	53	51	57
	insgesamt	713	96	89	116	102	110	96	104

8.3 Teilnehmer am fremdsprachlichen Unterricht

Fremdsprache	Teilnehmer insgesamt	davon in Jahrgangsstufe ...						
		6	7	8	9	10	11	12
Englisch	712	96	89	116	102	110	95	104
Französisch	713	96	89	116	102	110	96	104
Latein	173	-	42	51	29	24	14	13
Japanisch	1	-	-	-	-	-	-	1
Portugiesisch	1	-	-	-	-	-	-	1
Spanisch	400	-	-	90	83	86	63	78
Deutsch als Fremdsprache	-	-	-	-	-	-	-	-
Sonstige	-	-	-	-	-	-	-	-

8.4 Ausländische Schüler nach der Staatsangehörigkeit

Länder und Gebiete (Staatsangehörigkeit)	Ausländische Schüler		Länder und Gebiete (Staatsangehörigkeit)	Ausländische Schüler	
	insgesamt	dar. weiblich		insgesamt	dar. weiblich
Europa	636	333	Amerika	6	3
Europäische Union	628	327	Kanada	3	2
Belgien	10	4	Vereinigte Staaten	3	1
Bulgarien	1	1			
Frankreich	597	313	Afrika	6	4
Griechenland	2	-	Marokko	3	2
Italien	1	-	Tunesien	3	2
Litauen	1	-			
Niederlande	1	1	Asien	1	1
Spanien	11	6	China	1	1
Tschechische Republik	1	1			
Ungarn	1	-	Australien	1	1
Vereinigtes Königreich	2	1	Australien	1	1
Russische Föderation	1	1			
Schweiz	6	4			
Serbien	1	1			
			Insgesamt	650	342

8.5 Lehrkräfte sowie Stunden der Lehrkräfte in einer normalen Schulwoche

Beschäftigungsverhältnis/ Beschäftigungsumfang		Lehrkräfte			Stunden der Lehrkräfte pro Woche								
					insgesamt	davon			Anrechnungsstunden	Ermäßigungsstunden			
		männlich	weiblich	insgesamt		erteilte Unterrichtsstunden							
					Lehrkräften								
					männl.			weibl.			sämtl.		
Vollzeitbeschäftigte Lehrkräfte, die an der Deutsch- Französischen Schule	ausschließlich oder überwiegend tätig waren	19	33	52	1 006	384	622	1 006	-	-			
	mit dem geringeren Teil ihrer Unterrichtspflichtzeit tätig waren	-	-	-	-	-	-	-	-	-			
Teilzeitbeschäftigte Lehrkräfte, die an der Deutsch- Französischen Schule	ausschließlich oder überwiegend tätig waren	1	7	8	90	11	79	90	-	-			
	mit dem geringeren Teil ihrer Unterrichtspflichtzeit tätig waren	-	-	-	-	-	-	-	-	-			
Lehrkräfte, die mit weniger als der Hälfte der vollen Unterrichtspflichtzeit beschäftigt waren		-	-	-	-	-	-	-	-	-			
Insgesamt		20	40	60	1 096	395	701	1 096	-	-			

8.6 Vollzeit- und teilzeitbeschäftigte Lehrkräfte nach Lehramt und Altersgruppen

Lehramt	Geschlecht	Vollzeit- und teilzeit- beschäftigte Lehrkräfte insgesamt	davon im Alter von ... Jahren						
			unter 30	30	35	40	45	50	55 oder mehr
				bis unter					
				35	40	45	50	55	
Lehramt an Gymnasien	männlich	2	-	-	-	-	-	1	1
	weiblich	1	-	-	-	-	-	-	1
	zusammen	3	-	-	-	-	-	1	2
Sonstige Lehrkräfte	männlich	18	-	2	4	5	3	4	4
	weiblich	39	-	6	4	6	9	5	9
	zusammen	57	-	6	6	10	14	8	13
Insgesamt	männlich	20	-	2	4	5	4	5	5
	weiblich	40	-	6	4	6	9	5	10
	Insgesamt	60	-	6	6	10	14	9	15

9. Bavarian International School City Campus 2019/20 in Bayern

9.1 Klassen und Schüler nach Jahrgangsstufen

Jahrgangsstufe	Klassen insgesamt	davon mit ... Schülern			Schüler		
		bis 15	16 bis 20	21 bis 25	männlich	weiblich	zusammen
1	3	-	2	1	24	30	54
2	3	-	3	-	24	30	54
3	2	-	1	1	18	21	39
4	3	1	2	-	26	26	52
5	-	-	-	-	-	-	-
Insgesamt	11	1	8	2	92	107	199

9.2 Schüler nach Geburtsjahren und Jahrgangsstufen

Jahrgangsstufe	Geschlecht	Schüler insgesamt	davon mit Geburtsjahr ...					
			2013	2012	2011	2010	2009	2008 oder früher
1	männlich	24	19	5	-	-	-	-
	weiblich	30	19	11	-	-	-	-
2	männlich	24	-	18	5	1	-	-
	weiblich	30	-	20	10	-	-	-
3	männlich	18	-	-	11	7	-	-
	weiblich	21	-	-	14	7	-	-
4	männlich	26	-	-	-	17	9	-
	weiblich	26	-	-	-	21	5	-
5	männlich	-	-	-	-	-	-	-
	weiblich	-	-	-	-	-	-	-
Insgesamt	männlich	92	19	23	16	25	9	-
	weiblich	107	19	31	24	28	5	-
	insgesamt	199	38	54	40	53	14	-

9.3 Teilnehmer am fremdsprachlichen Unterricht

Fremdsprache	Teilnehmer insgesamt	davon in Jahrgangsstufe ...				
		1	2	3	4	5
Englisch	199	54	54	39	52	-
Deutsch als Fremdsprache	199	54	54	39	52	-

9.4 Ausländische Schüler nach der Staatsangehörigkeit

Länder und Gebiete (Staatsangehörigkeit)	Ausländische Schüler		Länder und Gebiete (Staatsangehörigkeit)	Ausländische Schüler	
	insgesamt	dar. weiblich		insgesamt	dar. weiblich
Europa	59	32	noch: Amerika		
Europäische Union	53	28	Kanada	3	2
Dänemark	2	-	Vereinigte Staaten	21	9
Frankreich	7	3	Übriges Amerika	2	2
Italien	5	1	Afrika	4	3
Lettland	1	-	Ägypten	2	1
Litauen	1	1	Übriges Afrika	2	2
Luxemburg	1	1	Asien	52	30
Niederlande	3	2	China	10	4
Österreich	2	2	Indien	20	10
Polen	2	2	Iran, Islamische Republik	1	1
Portugal	1	-	Israel	2	2
Schweden	5	2	Japan	11	8
Spanien	8	6	Korea, Demokrat. Volksrep.	5	3
Vereinigtes Königreich	15	8	Syrien, Arabische Republik	1	1
Russische Föderation	2	1	Übriges Asien ¹⁾	2	1
Schweiz	1	1	Australien	2	-
Türkei	3	2	Australien	2	-
Amerika	29	16	Ungeklärt	2	-
Brasilien	1	1			
Chile	2	2			
			Insgesamt	148	81

1) Einschließlich der Teilgebiete der übrigen ehemaligen Sowjetunion.

9.5 Lehrkräfte sowie Stunden der Lehrkräfte in einer normalen Schulwoche

Beschäftigungsverhältnis/ Beschäftigungsumfang		Lehrkräfte			Stunden der Lehrkräfte pro Woche					
					insgesamt			davon		
		männlich	weiblich	insgesamt				erteilte Unterrichtsstunden von		
					männl.	weibl.	sämtl.			
Vollzeitbeschäftigte Lehrkräfte, die an der Bavarian International School City Campus	ausschließlich oder überwiegend tätig waren	4	22	26	868	168	700	868	-	-
	mit dem geringeren Teil ihrer Unterrichts- pflichtzeit tätig waren	-	-	-	-	-	-	-	-	-
Teilzeitbeschäftigte Lehrkräfte, die an der Bavarian International School City Campus	ausschließlich oder überwiegend tätig waren	1	4	5	67	22	45	67	-	-
	mit dem geringeren Teil ihrer Unterrichts- pflichtzeit tätig waren	-	-	-	-	-	-	-	-	-
Insgesamt		5	26	31	935	190	745	935	-	-

10. Bavarian International School Haimhausen in Bayern 2019/20

10.1 Klassen und Schüler nach Jahrgangsstufen

Jahrgangsstufe	Klassen insgesamt	davon mit ... Schülern			Schüler		
		bis 15	16 bis 20	21 oder mehr	männlich	weiblich	zusammen
10	4	-	1	3	30	56	86
11	4	-	2	2	43	41	84
12	4	-	-	4	43	48	91
Insgesamt	12	-	3	9	116	145	261

10.2 Schüler nach Geburtsjahren und Jahrgangsstufen

Jahrgangsstufe	Geschlecht	Schüler insgesamt	davon mit Geburtsjahr ...					
			2004 oder später	2003	2002	2001	2000	1999 oder früher
10	männlich	30	21	9	-	-	-	-
	weiblich	56	34	20	2	-	-	-
11	männlich	43	-	24	19	-	-	-
	weiblich	41	1	29	10	1	-	-
12	männlich	43	-	-	27	16	-	-
	weiblich	48	-	-	33	12	1	2
Insgesamt	männlich	116	21	33	46	16	-	-
	weiblich	145	35	49	45	13	1	2
	insgesamt	261	56	82	91	29	1	2

10.3 Teilnehmer am fremdsprachlichen Unterricht

Fremdsprache	Teilnehmer insgesamt	davon in Jahrgangsstufe ...		
		10	11	12
Französisch	-	-	-	-
Spanisch	-	-	-	-
Deutsch als Fremdsprache	261	86	84	91
Sonstige	-	-	-	-

10.4 Ausländische Schüler nach der Staatsangehörigkeit

Länder und Gebiete (Staatsangehörigkeit)	Ausländische Schüler	darunter weiblich	Länder und Gebiete (Staatsangehörigkeit)	Ausländische Schüler	darunter weiblich
Europa	81	49	Amerika	44	27
Europäische Union	76	45	Kanada	5	1
Belgien	2	2	Vereinigte Staaten	34	21
Bulgarien	1	1	Übriges Amerika	5	5
Dänemark	4	2	Afrika	6	3
Frankreich	4	2	Ägypten	1	-
Griechenland	2	-	Übriges Afrika	5	3
Irland	2	1	Asien	33	23
Italien	8	4	China	4	4
Kroatien	2	2	Indien	6	2
Luxemburg	1	-	Israel	1	-
Österreich	2	1	Japan	13	12
Polen	1	1	Korea, Demokr. Volksrepublik ...	5	3
Rumänien	1	-	Philippinen	1	-
Schweden	3	3	Vietnam	2	2
Spanien	15	10	Übriges Asien ¹⁾	1	-
Ungarn	3	1	Australien	5	3
Vereinigtes Königreich	25	15	Australien	4	3
Russische Föderation	4	3	Neuseeland	1	-
Türkei	1	1	Insgesamt	169	105
Ukraine	-	-			

1) Einschließlich der Teilgebiete der übrigen ehemaligen Sowjetunion.

10.5 Lehrkräfte sowie Stunden der Lehrkräfte in einer normalen Schulwoche

Beschäftigungsverhältnis/ Beschäftigungsumfang		Lehrkräfte			Stunden der Lehrkräfte pro Woche					
					ins- gesamt	davon			Anrech- nungs- stunden	Ermässi- gungs- stunden
		erteilte Unterrichtsstunden von								
		männ- lich	weib- lich	ins- gesamt		männl.	weibl.	sämtl.		
						Lehrkräften				
Vollzeitbeschäftigte Lehrkräfte, die an der Bavarian International School	ausschließlich oder überwiegend tätig waren	21	35	56	184	69	115	184	-	-
	mit dem geringeren Teil ihrer Unterrichtspflichtzeit tätig waren	-	-	-	-	-	-	-	-	-
Teilzeitbeschäftigte Lehrkräfte, die an der Bavarian International School	ausschließlich oder überwiegend tätig waren	4	8	12	25	6	19	25	-	-
	mit dem geringeren Teil ihrer Unterrichtspflichtzeit tätig waren	-	-	-	-	-	-	-	-	-
Lehrkräfte, die mit weniger als der Hälfte der vollen Unterrichtspflichtzeit beschäftigt waren		-	-	-	-	-	-	-	-	-
Insgesamt		25	43	68	209	75	134	209	-	-

10.6 Vollzeit- und teilzeitbeschäftigte Lehrkräfte nach Lehramt und Altersgruppen

Lehramt	Geschlecht	Vollzeit- und teilzeit- beschäftigte Lehrkräfte insgesamt	davon im Alter von ... Jahren						
			unter 30	30	35	40	45	50	55 oder mehr
				bis unter					
			35	40	45	50	55		
Lehramt an Gymnasien	männlich	-	-	-	-	-	-	-	-
	weiblich	-	-	-	-	-	-	-	-
	zusammen	-	-	-	-	-	-	-	-
Sonstige Lehrkräfte	männlich	25	-	2	3	3	7	5	5
	weiblich	43	1	4	5	8	10	5	10
	zusammen	68	1	6	8	11	17	10	15
Insgesamt	männlich	25	-	2	3	3	7	5	5
	weiblich	43	1	4	5	8	10	5	10
	insgesamt	68	1	6	8	11	17	10	15

11. Private Franconian International School Erlangen in Bayern 2019/20**11.1 Klassen und Schüler nach Jahrgangsstufen**

Jahrgangsstufe	Klassen insgesamt	davon mit ... Schülern			Schüler		
		bis 15	16 bis 20	21 oder mehr	männlich	weiblich	zusammen
10	3	2	1	-	20	27	47
11	3	-	3	-	32	27	59
12	3	-	3	-	26	31	57
Insgesamt	9	2	7	-	78	85	163

11.2 Schüler nach Geburtsjahren und Jahrgangsstufen

Jahrgangsstufe	Geschlecht	Schüler insgesamt	davon mit Geburtsjahr ...					1999 oder früher
			2004	2003	2002	2001	2000	
10	männlich	20	13	6	1	-	-	-
	weiblich	27	17	10	-	-	-	-
11	männlich	32	-	22	8	2	-	-
	weiblich	27	1	19	6	1	-	-
12	männlich	26	-	-	11	7	7	1
	weiblich	31	-	-	20	10	1	-
Insgesamt	männlich	78	13	28	20	9	7	1
	weiblich	85	18	29	26	11	1	-
	insgesamt	163	31	57	46	20	8	1

11.3 Teilnehmer am fremdsprachlichen Unterricht

Fremdsprache	Teilnehmer insgesamt	davon in Jahrgangsstufe ...		
		10	11	12
Englisch	37	13	8	16
Französisch	3	1	2	-
Portugiesisch	2	2	-	-
Spanisch	2	1	-	1
Italienisch	3	-	2	1
Chinesisch	5	-	3	2
Türkisch	16	13	-	3
Sonstige	95	25	42	28
Deutsch als Fremdsprache	-	-	-	-

11.4. Ausländische Schüler nach der Staatsangehörigkeit

Länder und Gebiete (Staatsangehörigkeit)	Ausländische Schüler		Länder und Gebiete (Staatsangehörigkeit)	Ausländische Schüler	
	insgesamt	dar. weiblich		insgesamt	dar. weiblich
Europa	39	14	Amerika	27	13
Europäische Union	36	14	Brasilien	3	-
Frankreich	2	2	Kanada	1	-
Griechenland	1	1	Vereinigte Staaten	18	9
Italien	2	1	Übriges Amerika	5	4
Niederlande	4	-	Afrika	-	-
Österreich	1	1	Asien	9	9
Schweden	4	1	China	1	1
Slowenien	1	-	Iran, Islamische Republik	1	1
Spanien	4	-	Japan	2	2
Ungarn	2	-	Korea, Demokrat. Volksrep.	2	2
Vereinigtes Königreich	15	8	Vietnam	3	3
Türkei	3	-	Australien	3	2
			Australien	3	2
			Insgesamt	78	38

11.5. Lehrkräfte sowie Stunden der Lehrkräfte in einer normalen Schulwoche

Beschäftigungsverhältnis/ Beschäftigungsumfang		Lehrkräfte			Stunden der Lehrkräfte pro Woche					
					ins- gesamt	davon			Anrech- nungs- stunden	Ermässi- gungs- stunden
		erteilte Unterrichtsstunden von								
		männ- lich	weib- lich	ins- gesamt		männl.	weibl.	sämtl.		
						Lehrkräften				
Vollzeitbeschäftigte Lehrkräfte, die an der Franconian International School	ausschließlich oder überwiegend tätig waren	4	5	9	54	27	27	54	-	-
	mit dem geringeren Teil ihrer Unterrichtspflichtzeit tätig waren	-	-	-	-	-	-	-	-	-
Teilzeitbeschäftigte Lehrkräfte, die an der Franconian International School	ausschließlich oder überwiegend tätig waren	-	-	-	-	-	-	-	-	-
	mit dem geringeren Teil ihrer Unterrichtspflichtzeit tätig waren	-	-	-	-	-	-	-	-	-
Lehrkräfte, die mit weniger als der Hälfte der vollen Unterrichtspflichtzeit beschäftigt waren		6	3	9	27	12	15	27	-	-
Insgesamt		10	8	18	81	39	42	81	-	-

12. St. George's - The British International School Munich in Bayern 2019/20**12.1 Klassen und Schüler nach Jahrgangsstufen**

Jahrgangsstufe	Klassen insgesamt	davon mit ... Schülern			Schüler		
		bis 15	16 bis 20	21 bis 25	männlich	weiblich	zusammen
1	3	3	-	-	24	20	44
2	3	3	-	-	23	19	42
3	3	3	-	-	21	15	36
4	3	2	1	-	24	21	45
5	3	2	1	-	23	23	46
6	3	-	3	-	37	21	58
7	3	3	-	-	18	17	35
8	2	2	-	-	12	8	20
9	3	3	-	-	22	22	44
10	2	2	-	-	18	10	28
11	2	-	2	-	20	14	34
12	2	2	-	-	17	6	23
Insgesamt	32	25	7	-	259	196	455

12.2 Schüler nach Geburtsjahren und Jahrgangsstufen

Jahrgangsstufe	Geschlecht	Schüler insgesamt	davon mit Geburtsjahr ...									
			2011 oder früher	2010	2009	2008	2007	2006	2005	2004	2003 oder früher	
1	männlich	24	24	-	-	-	-	-	-	-	-	-
	weiblich	20	20	-	-	-	-	-	-	-	-	-
2	männlich	23	23	-	-	-	-	-	-	-	-	-
	weiblich	19	19	-	-	-	-	-	-	-	-	-
3	männlich	21	13	8	-	-	-	-	-	-	-	-
	weiblich	15	9	6	-	-	-	-	-	-	-	-
4	männlich	24	-	14	10	-	-	-	-	-	-	-
	weiblich	21	-	9	12	-	-	-	-	-	-	-
5	männlich	23	-	-	15	8	-	-	-	-	-	-
	weiblich	23	-	-	13	9	1	-	-	-	-	-
6	männlich	37	-	-	-	15	21	1	-	-	-	-
	weiblich	21	-	-	-	14	7	-	-	-	-	-
7	männlich	18	-	-	-	1	8	9	-	-	-	-
	weiblich	17	-	-	-	-	10	7	-	-	-	-
8	männlich	12	-	-	-	-	-	7	4	1	-	-
	weiblich	8	-	-	-	-	-	6	2	-	-	-
9	männlich	22	-	-	-	-	-	-	13	7	2	-
	weiblich	22	-	-	-	-	-	-	10	9	3	-
10	männlich	18	-	-	-	-	-	-	-	11	7	-
	weiblich	10	-	-	-	-	-	-	-	5	5	-
11	männlich	20	-	-	-	-	-	-	-	-	20	-
	weiblich	14	-	-	-	-	-	-	-	-	14	-
12	männlich	17	-	-	-	-	-	-	-	-	17	-
	weiblich	6	-	-	-	-	-	-	-	-	6	-
Insgesamt	männlich	259	60	22	25	24	29	17	17	19	46	
	weiblich	196	48	15	25	23	18	13	12	14	28	
	insgesamt	455	108	37	50	47	47	30	29	33	74	

12.3 Teilnehmer am fremdsprachlichen Unterricht

Fremdsprache	Teilnehmer insgesamt	davon in Jahrgangsstufe ...											
		1	2	3	4	5	6	7	8	9	10	11	12
Französisch	77	-	-	-	-	-	21	20	13	9	7	4	3
Spanisch	66	-	-	-	-	-	35	15	7	4	2	3	-
Deutsch als Fremdsprache	275	32	32	27	27	26	34	23	10	23	17	14	10

12.4 Ausländische Schüler nach der Staatsangehörigkeit

Länder und Gebiete (Staatsangehörigkeit)	Ausländische Schüler		Länder und Gebiete (Staatsangehörigkeit)	Ausländische Schüler	
	insgesamt	dar. weiblich		insgesamt	dar. weiblich
Europa	152	70	Amerika	46	22
Europäische Union	139	63	Kanada	8	5
Bulgarien	3	-	Vereinigte Staaten	34	15
Frankreich	6	3	Übriges Amerika	4	2
Griechenland	4	3	Afrika	3	1
Irland	1	-	Übriges Afrika	3	1
Italien	23	14	Asien	101	50
Niederlande	7	4	Aserbaidschan	1	1
Österreich	6	1	China	3	2
Polen	3	-	Indien	52	25
Portugal	4	3	Indonesien	1	1
Schweden	2	-	Israel	1	1
Spanien	8	6	Japan	11	6
Ungarn	2	2	Korea, Demokrat. Volksrep.	2	-
Vereinigtes Königreich	70	27	Syrien, Arabische Republik	16	5
Norwegen	1	1	Vietnam	1	-
Russische Föderation	6	4	Übriges Asien ¹⁾	13	9
Türkei	3	2	Australien	3	1
Ukraine	3	-	Australien	3	1
			Insgesamt	305	144

1) Einschließlich der Teilgebiete der übrigen ehemaligen Sowjetunion.

12.5 Lehrkräfte sowie Stunden der Lehrkräfte in einer normalen Schulwoche

Beschäftigungsverhältnis/ Beschäftigungsumfang		Lehrkräfte			Stunden der Lehrkräfte pro Woche					
					ins- gesamt	davon			Anrech- nungs- stunden	Ermässi- gungs- stunden
		männ- lich	weib- lich	ins- gesamt		erteilte Unterrichtsstunden von				
						männl.	weibl.	sämtl.		
					Lehrkräften					
Vollzeitbeschäftigte Lehrkräfte, die an der St. George's School	ausschließlich oder überwiegend tätig waren	27	36	63	1 638	702	936	1 638	-	-
	mit dem geringeren Teil ihrer Unterrichtspflichtzeit tätig waren	-	-	-	-	-	-	-	-	-
Teilzeitbeschäftigte Lehrkräfte, die an der St. George's School	ausschließlich oder überwiegend tätig waren	-	1	1	15	-	15	15	-	-
	mit dem geringeren Teil ihrer Unterrichtspflichtzeit tätig waren	-	-	-	-	-	-	-	-	-
Insgesamt		27	37	64	1 653	702	951	1 653	-	-

13. Create School Tutzing in Bayern 2019/20
13.1. Klassen und Schüler nach Jahrgangsstufen

Jahrgangsstufe	Klassen insgesamt	davon mit ... Schülern		Schüler		
		bis 15	16 oder mehr	männlich	weiblich	zusammen
1	1	1	-	2	3	5
2	1	1	-	2	-	2
3	1	1	-	3	1	4
4	1	1	-	5	3	8
5	1	1	-	1	1	2
6	1	1	-	3	3	6
7	1	1	-	5	6	11
8	1	1	-	5	3	8
9	2	2	-	17	10	27
Insgesamt	10	10	-	43	30	73

13.2 Schüler nach Geburtsjahren und Jahrgangsstufen

Jahrgangsstufe	Geschlecht	Schüler insgesamt	davon mit Geburtsjahr ...							
			2013	2012	2011	2010	2009	2008	2007	2006 oder früher
1	männlich	2	1	-	1	-	-	-	-	-
	weiblich	3	2	1	-	-	-	-	-	-
2	männlich	2	-	1	1	-	-	-	-	-
	weiblich	-	-	-	-	-	-	-	-	-
3	männlich	3	-	-	1	1	1	-	-	-
	weiblich	1	-	-	1	-	-	-	-	-
4	männlich	5	-	-	-	3	2	-	-	-
	weiblich	3	-	-	-	2	1	-	-	-
5	männlich	1	-	-	-	-	1	-	-	-
	weiblich	1	-	-	-	-	-	1	-	-
6	männlich	3	-	-	-	-	-	1	2	-
	weiblich	3	-	-	-	-	-	2	1	-
7	männlich	5	-	-	-	-	-	-	1	4
	weiblich	6	-	-	-	-	-	1	1	4
8	männlich	5	-	-	-	-	-	-	1	4
	weiblich	3	-	-	-	-	-	-	-	3
9	männlich	17	-	-	-	-	-	-	-	17
	weiblich	10	-	-	-	-	-	-	-	10
Insgesamt	männlich	43	1	1	3	4	4	1	4	25
	weiblich	30	2	1	1	2	1	4	2	17
	insgesamt	73	3	2	4	6	5	5	6	42

13.3 Teilnehmer am fremdsprachlichen Unterricht

Fremdsprache	Teilnehmer insgesamt	davon in Jahrgangsstufe ...								
		1	2	3	4	5	6	7	8	9
Englisch	73	5	2	4	8	2	6	11	8	27
Spanisch	51	-	-	-	-	2	6	11	8	24
Deutsch als Fremdsprache	1	-	-	-	1	-	-	-	-	-

13.4 Ausländische Schüler nach der Staatsangehörigkeit

Länder und Gebiete (Staatsangehörigkeit)	Ausländische Schüler		Länder und Gebiete (Staatsangehörigkeit)	Ausländische Schüler	
	insgesamt	dar. weiblich		insgesamt	dar. weiblich
Europa	2	-	Afrika	-	-
Europäische Union	2	-			
Österreich	1	-	Asien	-	-
Portugal	1	-			
Amerika	1	-	Australien	1	1
Vereinigte Staaten	1	-	Australien	1	1
			Insgesamt	4	1

13.5 Lehrkräfte sowie Stunden der Lehrkräfte in einer normalen Schulwoche

Beschäftigungsverhältnis/ Beschäftigungsumfang		Lehrkräfte			Stunden der Lehrkräfte pro Woche								
					insgesamt	davon			Anrechnungsstunden	Ermäßigungsstunden			
		männlich	weiblich	insgesamt		erteilte Unterrichtsstunden von Lehrkräften							
					männl.			weibl.			sämtl.		
Vollzeitbeschäftigte Lehrkräfte, die an der Create School	ausschließlich oder überwiegend tätig waren	3	6	9	207	69	138	207	-	-			
	mit dem geringeren Teil ihrer Unterrichts- pflichtzeit tätig waren	-	-	-	-	-	-	-	-	-			
Teilzeitbeschäftigte Lehrkräfte, die an der Create School	ausschließlich oder überwiegend tätig waren	-	3	3	42	-	42	42	-	-			
	mit dem geringeren Teil ihrer Unterrichts- pflichtzeit tätig waren	-	-	-	-	-	-	-	-	-			
Insgesamt		3	9	12	249	69	180	249	-	-			

1) Lehrkräfte die mit weniger als der Hälfte der vollen Unterrichtspflichtzeit beschäftigt sind oder im Rahmen einer Nebentätigkeit an der berichtenden Schule Unterricht erteilen.

14. International School Augsburg in Bayern 2019/20

14.1 Klassen und Schüler nach Jahrgangsstufen

Jahrgangsstufe	Klassen insgesamt	davon mit ... Schülern			Schüler		
		bis 15	16 bis 20	21 oder mehr	männlich	weiblich	zusammen
10	2	-	2	-	16	17	33
11	2	-	1	1	17	24	41
12	2	-	2	-	19	13	32
Insgesamt	6	-	5	1	52	54	106

14.2 Schüler nach Geburtsjahren und Jahrgangsstufen

Jahrgangsstufe	Geschlecht	Schüler insgesamt	Geburtsjahre						
			2004	2003	2002	2001	2000	1999	1998 oder früher
10	männlich	16	-	7	6	3	-	-	-
	weiblich	17	1	10	2	4	-	-	-
11	männlich	17	-	-	8	8	1	-	-
	weiblich	24	-	-	11	9	4	-	-
12	männlich	19	-	-	-	12	6	-	1
	weiblich	13	-	-	-	8	2	3	-
Insgesamt	männlich	52	-	7	14	23	7	-	1
	weiblich	54	1	10	13	21	6	3	-
	insgesamt	106	1	17	27	44	13	3	1

14.3 Teilnehmer am fremdsprachlichen Unterricht

Fremdsprache	Teilnehmer insgesamt	davon in Jahrgangsstufe ...		
		10	11	12
Englisch	106	33	41	32
Spanisch	33	33	-	-
Deutsch als Fremdsprache	36	13	12	11

14.4 Ausländische Schüler nach der Staatsangehörigkeit

Länder und Gebiete (Staatsangehörigkeit)	Ausländische Schüler		Länder und Gebiete (Staatsangehörigkeit)	Ausländische Schüler	
	insgesamt	dar. weiblich		insgesamt	dar. weiblich
Europa	23	12	Amerika	4	3
Europäische Union	18	9	Vereinigte Staaten	4	3
Finnland	2	-	Afrika	-	-
Frankreich	4	3	Asien	6	5
Italien	2	2	Japan	5	4
Niederlande	1	1	Übriges Asien ¹⁾	1	1
Polen	1	-	Australien	3	-
Portugal	1	-	Australien	3	-
Rumänien	1	-	Insgesamt	36	20
Spanien	1	1			
Ungarn	1	-			
Vereinigtes Königreich	4	2			
Russische Föderation	4	2			
Ukraine	1	1			

1) Einschließlich der Teilgebiete der übrigen ehemaligen Sowjetunion.

14.5 Lehrkräfte sowie Stunden der Lehrkräfte in einer normalen Schulwoche

Beschäftigungsverhältnis/ Beschäftigungsumfang		Lehrkräfte			Stunden der Lehrkräfte pro Woche					
					ins- gesamt	davon			Anrech- nungs- stunden	ErmäÙi- gungs- stunden
		männ- lich	weib- lich	ins- gesamt		erteilte Unterrichtsstunden von				
						männl.	weibl.	sämtl.		
Vollzeitbeschäftigte Lehrkräfte, die an der International School Augsburg	ausschließlich oder überwiegend tätig waren	10	13	23	627	239	388	627	-	-
	mit dem geringeren Teil ihrer Unterrichtspflichtzeit tätig waren	-	-	-	-	-	-	-	-	-
Teilzeitbeschäftigte Lehrkräfte, die an der International School Augsburg	ausschließlich oder überwiegend tätig waren	4	8	12	173	56	117	173	-	-
	mit dem geringeren Teil ihrer Unterrichtspflichtzeit tätig waren	-	-	-	-	-	-	-	-	-
Mehrarbeit/Überstunden leistende Lehrkräfte		-	3	3	4	-	4	4	-	-
Lehrkräfte die mit weniger als der Hälfte der Unterrichtspflichtzeit beschäftigt waren		1	2	3	24	8	16	24	-	-
Insgesamt		15	26	41	828	303	525	828	-	-

15. International School Mainfranken in Bayern 2019/20**15.1 Klassen und Schüler nach Jahrgangsstufen**

Jahrgangsstufe	Klassen insgesamt	davon mit ... Schülern		Schüler		
		bis 15	16 oder mehr	männlich	weiblich	zusammen
5	1	1	-	9	4	13
6	1	1	-	2	9	11
7	1	1	-	9	6	15
8	1	1	-	9	4	13
9	1	1	-	4	4	8
10	1	1	-	2	2	4
11	1	1	-	2	8	10
12	1	1	-	6	3	9
Insgesamt	8	8	-	43	40	83

15.2 Schüler nach Geburtsjahren und Jahrgangsstufen

Jahrgangsstufe	Geschlecht	Schüler insgesamt	davon mit Geburtsjahr ...							
			2008 oder später	2007	2006	2005	2004	2003	2002	2001 oder früher
5	männlich	9	9	-	-	-	-	-	-	-
	weiblich	4	4	-	-	-	-	-	-	-
6	männlich	2	1	1	-	-	-	-	-	-
	weiblich	9	7	1	1	-	-	-	-	-
7	männlich	9	-	4	5	-	-	-	-	-
	weiblich	6	-	5	1	-	-	-	-	-
8	männlich	9	-	-	7	2	-	-	-	-
	weiblich	4	-	-	2	2	-	-	-	-
9	männlich	4	-	-	-	2	2	-	-	-
	weiblich	4	-	-	-	2	2	-	-	-
10	männlich	2	-	-	-	-	1	1	-	-
	weiblich	2	-	-	-	-	2	-	-	-
11	männlich	2	-	-	-	-	-	-	-	2
	weiblich	8	-	-	-	-	1	2	4	1
12	männlich	6	-	-	-	-	-	-	3	3
	weiblich	3	-	-	-	-	-	-	-	3
Insgesamt	männlich	43	10	5	12	4	3	1	3	5
	weiblich	40	11	6	4	4	5	2	4	4
	insgesamt	83	21	11	16	8	8	3	7	9

15.3 Teilnehmer am fremdsprachlichen Unterricht

Fremdsprache	Teilnehmer insgesamt	davon in Jahrgangsstufe ...							
		5	6	7	8	9	10	11	12
Englisch	83	13	11	15	13	8	4	10	9
Französisch	7	-	-	-	-	-	-	7	-
Spanisch	46	-	11	15	12	7	1	-	-
Deutsch als Fremdsprache	21	2	1	4	4	1	1	5	3

15.4 Ausländische Schüler nach der Staatsangehörigkeit

Länder und Gebiete (Staatsangehörigkeit)	Ausländische Schüler		Länder und Gebiete (Staatsangehörigkeit)	Ausländische Schüler	
	insgesamt	dar. weiblich		insgesamt	dar. weiblich
Europa	3	3	Asien	13	4
Europäische Union	3	3	China	1	-
Kroatien	1	1	Indien	3	2
Polen	1	1	Israel	1	-
Ungarn	1	1	Japan	1	-
Amerika	7	4	Korea, Republik	5	2
Vereinigte Staaten	7	4	Syrien, Arabische Republik	1	-
Afrika	3	1	Übriges Asien ¹⁾	1	-
Ägypten	1	-	Australien	-	-
Nigeria	1	1			
Übriges Afrika	1	-			
			Insgesamt	26	12

1) Einschließlich der Teilgebiete der übrigen ehemaligen Sowjetunion.

15.5 Lehrkräfte sowie Stunden der Lehrkräfte in einer normalen Schulwoche

Beschäftigungsverhältnis/ Beschäftigungsumfang		Lehrkräfte			Stunden der Lehrkräfte pro Woche					
					ins- gesamt	davon			Anrech- nungs- stunden	Ermässi- gungs- stunden
		erteilte Unterrichtsstunden von								
		männ- lich	weib- lich	ins- gesamt		männl.	weibl.	sämtl.		
		Lehrkräften								
Vollzeitbeschäftigte Lehrkräfte, die an der International School Mainfranken	ausschließlich oder überwiegend tätig waren	8	7	15	321	153	168	321	-	-
	mit dem geringeren Teil ihrer Unterrichtspflichtzeit tätig waren	-	-	-	-	-	-	-	-	-
Teilzeitbeschäftigte Lehrkräfte, die an der International School Mainfranken	ausschließlich oder überwiegend tätig waren	1	1	2	28	11	17	28	-	-
	mit dem geringeren Teil ihrer Unterrichtspflichtzeit tätig waren	-	-	-	-	-	-	-	-	-
Insgesamt		9	8	17	349	164	185	349	-	-

16. International School Neu-Ulm in Bayern 2019/20**16.1 Klassen und Schüler nach Jahrgangsstufen**

Jahrgangsstufe	Klassen insgesamt	davon mit ... Schülern			Schüler		
		bis 15	16 bis 20	21 oder mehr	männlich	weiblich	zusammen
10	1	-	1	-	9	11	20
11	2	2	-	-	17	12	29
12	2	2	-	-	12	12	24
Insgesamt	5	4	1	-	38	35	73

16.2 Schüler nach Geburtsjahren und Jahrgangsstufen

Jahrgangsstufe	Geschlecht	Schüler insgesamt	davon mit Geburtsjahr ...						
			2005 oder später	2004	2003	2002	2001	2000	1999 oder früher
10	männlich	9	-	3	6	-	-	-	-
	weiblich	11	1	8	2	-	-	-	-
11	männlich	17	-	1	8	7	1	-	-
	weiblich	12	-	2	7	3	-	-	-
12	männlich	12	-	-	-	3	6	3	-
	weiblich	12	-	1	-	3	5	3	-
Insgesamt	männlich	38	-	4	14	10	7	3	-
	weiblich	35	1	11	9	6	5	3	-
	insgesamt	73	1	15	23	16	12	6	-

16.3 Teilnehmer am fremdsprachlichen Unterricht

Fremdsprache	Teilnehmer insgesamt	davon in Jahrgangsstufe ...		
		10	11	12
Englisch	73	20	29	24
Französisch	13	9	3	1
Spanisch	18	8	6	4
Deutsch als Fremdsprache	35	9	13	13

16.4 Ausländische Schüler nach der Staatsangehörigkeit

Länder und Gebiete (Staatsangehörigkeit)	Ausländische Schüler		Länder und Gebiete (Staatsangehörigkeit)	Ausländische Schüler	
	insgesamt	dar. weiblich		insgesamt	dar. weiblich
Europa	23	11	Afrika	2	2
Europäische Union	18	8	Ägypten	1	1
Belgien	1	-	Übriges Afrika	1	1
Dänemark	1	1	Asien	9	4
Finnland	1	1	China	3	1
Frankreich	1	1	Indien	3	2
Italien	1	-	Japan	1	-
Niederlande	2	1	Philippinen	1	-
Österreich	1	1	Syrien, Arabische Republik	1	1
Rumänien	1	-	Australien	-	-
Schweden	2	1	Insgesamt	42	19
Spanien	2	-			
Vereinigtes Königreich	5	2			
Türkei	1	-			
Ukraine	2	2			
Weissrussland	2	1			
Amerika	8	2			
Brasilien	3	-			
Kanada	2	-			
Vereinigte Staaten	3	2			

16.5 Lehrkräfte sowie Stunden der Lehrkräfte in einer normalen Schulwoche

Beschäftigungsverhältnis/ Beschäftigungsumfang		Lehrkräfte			Stunden der Lehrkräfte pro Woche					
					davon				Anrech- nungs- stunden	Ermäßi- gungs- stunden
		männ- lich	weib- lich	ins- gesamt	ins- gesamt	erteilte Unterrichtsstunden von				
					männl.	weibl.	sämtl.	Lehrkräften		
Vollzeitbeschäftigte Lehrkräfte, die an der International School Neu-Ulm	ausschließlich oder überwiegend tätig waren	6	7	13	150	70	80	150	-	-
	mit dem geringeren Teil ihrer Unterrichts- pflichtzeit tätig waren	3	2	5	25	16	9	25	-	-
Insgesamt		9	9	18	175	86	89	175	-	-

Aktuelle
Veröffentlichungen
unter
q.bayern.de/produkte



Statistisches Jahrbuch für Bayern 2020

Das Statistische Jahrbuch für Bayern ist das Standardwerk der amtlichen Statistik in Bayern seit 1894. Umfassend und informativ bietet es jährlich die aktuellsten Statistikdaten über Land, Leben, Leute, Politik, Wissenschaft und Wirtschaft in Bayern an.

Auf über 600 Seiten enthält es die wichtigsten Ergebnisse aller amtlichen Statistiken – in Form von Tabellen, Graphiken oder Karten – zum Teil mit langjährigen Vergleichsdaten und Zeitreihen. Ebenso werden ausgewählte wichtige Strukturdaten für Regierungsbezirke, kreisfreie Städte und Landkreise sowie Regionen Bayerns, aber auch für alle Bundesländer und die EU-Mitgliedstaaten dargestellt. Daten aus Statistiken anderer Dienststellen und Organisationen vervollständigen das Angebot.



Preise

Buch 39,00 € | DVD (PDF) 12,00 € | Buch+DVD 46,00 € | Datei (PDF) 12,00 €



Bayern Daten 2020

Die Bayern Daten sind ein kleiner Auszug aus dem Statistischen Jahrbuch. Auf ca. 30 Seiten sind die wichtigsten bayerischen Strukturdaten aus Wirtschaft, Gesellschaft und Politik in Tabellen und Grafiken dargestellt.

Preise

Heft 0,55 € | Datei kostenlos

Bayerisches Landesamt für Statistik – Vertrieb, Nürnberger Straße 95, 90762 Fürth
Telefon 0911 98208-6311 | Telefax 0911 98208-6638 | vertrieb@statistik.bayern.de